大同報
第一版
發行人 衣貫田　編輯人 梁世鈞　印刷人 韓紹衡
發行所 新京東六馬路 大同報社
電話 編輯二一四七二四 營業二一二〇九六
振替口座新京一七〇
報費 一份五分 一月壹元三角 外埠酌加郵費
廣告價 一行二元

南京交涉進行頗順利
九日將開始細目協商
建設新東亞爲共同目標

【南京八日電】關於締結日華新國民基本條約之會議、於四日開第一回會議、由汪阿部兩國政府代表表明、日華新關係設定之原則的見解、復基該原則的見解、開始具體的商議、於六日之第二回會議、日方提出成爲商議基礎之要綱、會議至此愈趨本格化、至於日方提出之要綱乃闡明日華新關係設定基本的事項、俟於九日舉開之第三回會議席上由華側表明對此之見解後、再逐次行細目的商議、回顧前二回之會議經過折衝頗爲圓滿亦必、且友好的進行、預想今後能同稱順利進行、頗可期待茲誌此次會議之特質如左、

一、於日華兩國間絕無類似日蘇漁業、日美通商兩條約交涉甚本的政策上之對立兩國均以建設東亞新秩序爲共同之目標、

一、關於新關係設定之基本事項、已於客臘十二月卅日在汪精衞氏與日本代表機關間成立『約諾』、是以如從來各種條約締結交涉之豫備交涉業已終了、

一、擔任交涉之兩國關係者均係直接或間接接觸汪精衞氏和平運動之人士、因此互開胸襟、以同志的態度臨之

新政治體制目標
近衞公在輕井澤談

◇近衞公◇

【輕井澤八日電】近衞公爵曩者辭樞府議長以來、回避與外部接觸、在荻窪私邸構思新政治體制之結成於六日午後赴輕井澤別墅預定滯在四、五日然午後四時起亘一小時、在山莊、與記者團會見、關於新體制問題、率直披瀝懷抱的所信、明示新體制之目標基調、組織並實踐方法等、該公爵預定十日左右返京後、與各方面人士會見、關於新體制具體的內容及具現方策、聽取意見、新體制問題、或見急速的展開、

近衞公談話內容

一、新政治體制目標

關於新體制實踐、尙有考慮之必要、故以如何手段或何時開始尙未決定、然擬迅速開始、現今我國因事變處理之促進及對付新國情勢、外交政策、遭轉換的必要、然而新體制之目標、決非當面問題之解決、事變收拾後的時局態必愈重大、故不採取拙速主義、擬構成恆久的新政治體制、從而嚴重回避政黨之離合集散、余亦回避誤解採用新政治體制、不使用新黨等言詞、此事並不貌視議會與政黨、

二、新體制之基調、

即使統帥府與政府、立法府與行政府、政府與國民行政、各省間之混然關係、打成渾然一體、向唯一方向邁進、此事爲基調而再次編成國家思想並國民組織所謂新體制之一翼、爲廣義新體制之一翼、如成此軍官民一體之問題、政政應積極的開始運動、於是新黨結成當即成爲倒閣運動等思想、完全係誤謬余之思想向軍部政府通知然未接任何回答、若具現新體制時、內閣形態、自然招來變更、內閣與國民組織之關係、亦可考慮、惟按照日本憲法、日本政治機構、爲協力均衡政治、於該均衡上圖謀政治安定、然新體制方向、負有一元的政治力、於茲雖有種種疑惑、然日本憲法爲千古不磨的大典而尊重者、自不待言、於是當確立新政治體制時、與憲精神合致而考慮之、

三、新體制之組織

新體制之中樞乃在內閣然而爲新體制之軸心及其推進力者、乃係於國民的組織之政治力、其政治力可達及內閣或議會、是以議會爲政治力之要素、並非共樞軸但有時、在議會之外宛如職能代表的經濟會議者似屬必要、

四、新體制具現之方法

眞正之新體制迄至實現必須經過一期二期三期之階段、至於共預測、雖不能明瞭表示、但到第三期之階段、即可樹立組織計畫、昭示國民、惟此事須先作一設計圖、擬以集衆知之方法、設立準備會、由準備會作成參考議案、以此爲中心行檢討之形式政黨方面之人士尙無一人得晤、究幾招請狀乎、尙未考慮余想於新體制成立後使軍人或官吏參加前述之準備會、在行協議必無何等支障、世人中有認爲新體制與政局之問題有關聯者但無何等影響至於政權之問題、傳聞余握權力未曾有多少之不便、余絕對未曾考慮說提不上目前之處理但未完全考慮數十年前之理想現實問題之一切實者有對選舉法如何之問題、此必須行根本的改制方可、仍按以前不改恐不能出來新人物、至於與內體制之整備、有以當前問題爲中心之描速主義與理想論余打算於其中間邁進之、

日向在炎天下進航
聖顏彌爲欣悅
昨午後四時開抵齊州島

七月八日午前十分日向艦長發、駐滿海軍武官府接電（海軍省公表）七月八日午前十時御召艦之位置位於男女郡島西北西卅五哩當時、天氣半晴、因左舷艦尾受巨浪之撞擊、艦稍有動搖、衆以昨日來天氣相當炎熱、然拜察聖顏彌爲欣悅、所懸念之颱風、危險已去、隨員一同均極安心愉快續行航海、預定午後四時許開抵齊州島、

御覽士兵比武

海軍省發表（日向艦長拍電、七日午後四時三十分、駐滿海軍武官府接電）七日午後四時皇帝陛下御召艦南下、航至日向灘美美津東十七海里海上、適値天朗氣淸、南風拂面、計風速度、約七公尺內外、斯時雖有長濤起伏、航海却爲平靜、皇帝陛下玉體亦愈益康泰當午後二時、御召艦上士兵、齊登甲板、恭集御前以比試劍道、槍劍道、角力等、計五十分鐘之久、皇帝陛下雖在炎天之下毫不恩其汗氣、且始終熱心觀覽、及至試畢、優勝者、恭立御前由皇帝陛下御使宮內府大臣授以獎賞、復於午後十時三十分、預定渡過九州南端云、

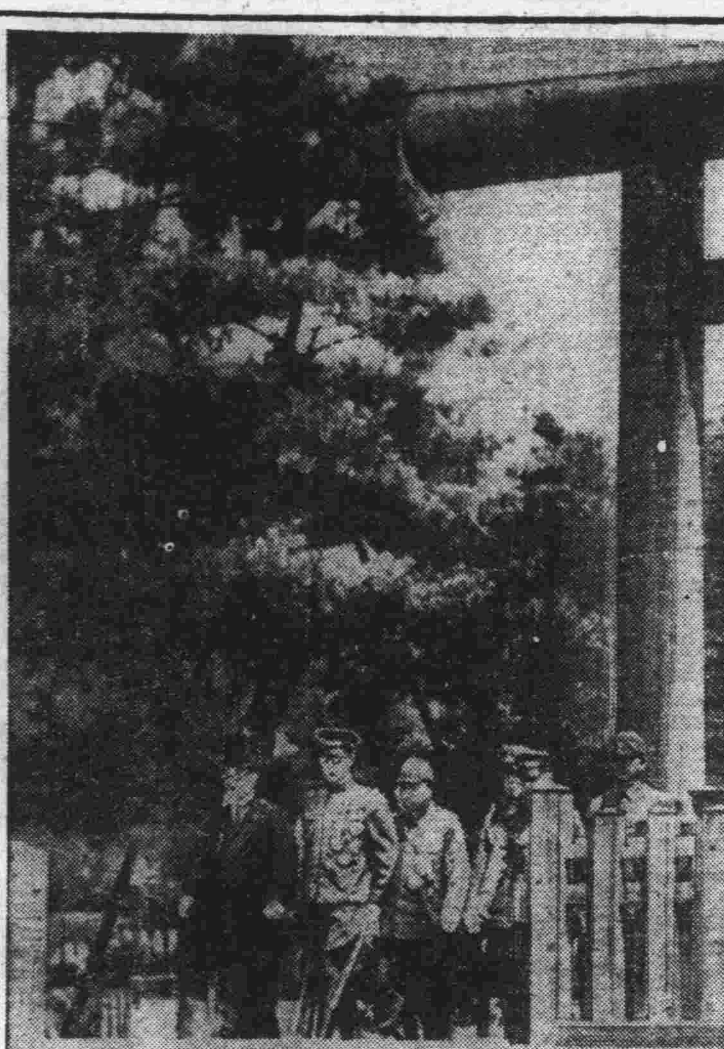
皇帝陛下參拜京都桃山御陵（電送）

邁進完成東亞大業
事變紀念講演會 米內首相演說

【東京八日電】爲紀念中國事變三週年、於內閣情報部並國民精神總動員本部共同主辦之下、七日午後七時十分起在日比谷公會堂舉行紀念講演會、有米內首相、畑陸相、吉田海相、有田外相各閣僚出席、關於在國際情勢急變之當中、遂行事變之日本國使命與國民之覺悟、均發揮熱辯、

米內首相演說要旨

此次聖戰之目的遠淵源於我肇國之大理想立脚於善隣友好、共存共榮之大義、確立東亞永遠之和平以期對世界之和平與人類福祉有所寄與、然而東亞恒久之和平須以日滿華三國之堅固結合爲樞軸、全東亞之諸國並諸民族眞正結成一體、遂行一體共、之發展、方能確立、此即東亞諸民族之本然要望、爲達成此要望、施以最善之努力者、即課以東亞安定勢力帝國之當然使命、東亞之新秩序、亦即築於此地盤之上、中國事變之處理亦向該方向邁進、此乃勿庸贅言者也、帝國於近來與新中央政府開始調整國交之交涉與此相携、致力邁進東亞新秩序之建設、即於事變處理之道程上劃一光明之階段、此外重慶政權今仍繼[illegible]之抗戰、[illegible]以斷乎之決意而使[illegible]底的潰滅、試觀歐洲[illegible]之急速進展對世界之現狀予以劃期的轉換、其波紋立即波及東亞深刻之影響、不難想像、此間、東亞安定勢力之帝國爲敢然向其所信邁進、亙物心兩方面總力戰體制之整備强化、國防力之充實乃爲最大之要務政府對處諸般之情勢、以斷行刷新改革、益愈整備强化戰時體制、排除萬難克服時局之不動決意、現正在實行中、希國民諸君理解政府之意圖所在、進而協共所思索、以堅忍不拔之意氣與不退轉之勇猛心、向完成東亞再建之大業邁進、則所切盼者也、

希總統齊外相會談
協商今後對戰方針
對英法關係等亦行討論

【柏林七日電】希總統七日午後零時半於總統官邸與齊亞諾意外相會見、有重要協議、齊亞諾外相於柏林有數日間滯在、且於歸國之途擬視察德軍占領下之法國現狀云、

【柏林七日電】注目之希齊兩巨頭會談、自七日午後零時半起於總統官邸約亘二時之長時間續行商談、至午後二時半許始告終了、此項會談終了後、齊亞諾外相出席李賓托洛夫外相主辦之歡迎午餐會與普拉烏希奇陸軍總司令以下德軍首腦部共進午餐並行懇談、但關於會談內容、尙未判明、然據觀測是以兩國今後之對戰方針爲主題、由齊亞諾外相提出以下圍繞巴爾幹諸問題

一、因於英法開戰英法關係之惡化、

一、蘇聯之巴爾幹進出、勃牙利匈牙利兩國對羅馬尼亞回復失地要求等就今後對策遂行協議（照片上希總統、下意外相）

德政府發表聲明

【柏林七日電】七日午後零時半、希特勒總統與齊亞諾意外長、作重要協議、以是德政府關於此次會見、特行發表聲明如次、七日午後零時半、希特勒總統與意外長齊亞諾伯作長時間之會談、又會談之時、並有德外長李賓托洛夫、駐意德大使馬艮貞及駐德意大使阿爾菲里奧等亦均行列席云、

英封鎖馬島 美在考慮中

【華盛頓七日電】哈爾美國務長官於六日與新聞記者團會見席上關於英海軍封鎖馬提尼克島謂目下愼重考慮其影響中如左述說美國政府關於英海軍封鎖馬提尼克島報道正在愼重考慮中、然對西半球之英法兩國屬領德國如加以占領之際、美國到底對此是否將有占領之意此點余尙未聞知、

蘇土遠示接近
德欲居中割斷
蘇態度如何堪注目

【君士坦丁堡七日電】德國政府於數日前公表之聲明書中、揭載關於蘇聯之巴克油田爆擊爲目的之法國土耳共兩國諒解事項的駐土法大使之報告、已於五日由德國放送發表、予土耳其甚大之衝動、同日各報一齊登載非難德國之記事、認爲德國意欲割斷蘇聯、土耳共兩國總統的友好關係、關於此事、當地消息家解釋謂、德國企圖破壞最近頗漸接近之蘇土兩國關係云云、蘇聯對此究出以如何之態度、頗堪注目云、

促進興亞聖業
王委員長訓示所屬

【北京八日電】王揖唐華北政務委員會委員長、當七日興亞記念日、於午後六時在外交大樓、招集委員會職員及各總署代表二百餘名、爲促進達成興亞聖業之旨、訓示如左、今當歐洲物質文明瀕於崩壞之際、日華兩國成爲一體、推進開拓新文明之政情、其意義至重且大、由過去數十年間歐美勢力東漸、使東亞幾瀕危殆、如更進一步考查、遠溯我等祖先創造高尙之思想及文化對造成近代文化基礎之將來之人類文化、共貢獻頗爲重大、因此我等必須鼓起勇氣向前努力、今由友邦日本將士絕大之協力、冲冒酷暑、勇敢奮戰、治安益趨確立、各種產業發展日進月步、希各位以今日之記念日爲出發點、共同携手、一致邁進、以完成興亞之聖業、

西經濟使節團 已由日來滿

【下關八日電】西班牙訪日經濟使節團已果成與日本經濟提携緊密化之使命、一行十八名乘七日夜下關出帆之關釜連絡船金剛丸赴滿洲、一行十一日由新京出發視察哈爾濱、奉天鞍山、北京、大連等滿華各地之後、於八月七日乘由上海出帆之郵船伏見丸歸國、

國務院會議 決定人事

六月廿八日傳閱國院會議決定人事如左、

山形縣縣農場場長 田中定夫
任農事試驗場技正 敍簡任二等 派在公主嶺農事試驗場辦事
鐵道警護總隊參事官 本官 隆市
任治安部參事官 敍簡任二等
治安部參事官 本官 隆市
派在大臣官房辦事
兼任鐵道警護總隊參事官 敍簡任二等 派在總監部任事

在大西洋沉沒
美驅逐艦巴黎號
嗣經調查殆係誤傳

【紐約七日電】據瑪開無電會社七日接受之S·O·S電稱美國驅逐艦巴黎號（一九一〇噸）於距西班牙海岸四百哩之洋上受德潛水艇水雷攻擊目下沈沒中又巴黎號乃爲一九二〇年十二月完成之驅逐艦、持有備砲五吋砲四門、三吋高射砲一門、廿一吋水雷發射管十二門速力卅五節

【紐約七日電】美國驅逐艦巴黎號被擊沈之無電、對於紐約、華盛頓殊與有非常衝動、此項無電不僅是瑪開無線、且於沿岸警備隊亦同樣接到然波長五十米突即使用大西洋橫斷之庫里巴機、非爲普通之水上艦船的常用波長、並因巴黎號專用之呼出信號於電文中並未含有疑念、基海軍無電活動一時間半之後始漸判明係屬無稽、義曾發現有與德國政府無電相同之波長報道德軍之瑞士進入之事件、今又重起此次事件故觀測是某方惡用無電企圖攪亂美國民心的計畫的運動、又一部觀測此事件或爲英國方面爲試美國官民之反響、而出此舉、亦未可知、

神田氏定期離京

今次轉任日本商工省總務課長前企畫處長神田暹氏、於十一日乘亞細亞號車離京云、

處分戰敗國的領土
美無干涉意圖
羅大總統發表意見

【海得巴克七日電】在當地滯在中之羅斯福大總統關於在歐洲及亞細亞之某某領土的問題發表並無干涉之意的意見、大要如次、美國對於歐洲並亞細亞等西半球外之領土的問題、並無絲毫之干涉之意圖、關於此等問題美國政府僅持有傍觀的態度、至於對歐洲及亞細亞方面、應有適用我門羅主義之解釋、即展次解釋美國門羅主義如左、

一、美國對於戰敗諸國從來領有種種島嶼、或共他之領土均無接收之意、

一、然美國對於此種領土之管理乃至其最後的處理不僅是美國乃依全西半球諸國之協議而決定之且始終是堅持此種態度、

又阿利秘書解釋大總統之意見談談如左、關於於諸大陸之門羅主義適用之例、如法領安南美國關於此事之意見後、再決定解決問題、協議俟由全亞細亞諸國之協議至於在歐洲等地、亦將採取同業之手續云云、

本日出版三大張

暫行民籍法要綱
近將提出國務院會議

我國司法部當局、因鑑及暫行民籍法之制定、須同時運用行政政策之得體是以關於會經決定之暫行民籍法要綱 已派遣關參事官、向日本司法省以外關係機關、接洽一切、現已大抵就緒、故該參事官業於七日午後歸京、因此司法部不日將折衝經過報告政府後、即在國務院會議、提出暫行民籍法要網、俟經所定手續後、早行公佈、以備十月一日臨時國勢調查施行上、期無遺漏云、

省次長會議十七日舉行

政府爲謀重要國策之適正運營、以期地方行政振興計、前曾於新京招集省政中樞的地位之全滿各省庶務科長、耳國策全般闡明政府方針之大綱、同時並要望地方側之協力、唯更鑑於在現下之金融經濟情勢下、欲完成興農政策資金運營問題、輸入聯盟設立問題等之重要政策、今後與地方行政機關之有機的聯携必須益加緊密、故訂自十七日於新京招集全滿各省次長聽詢地方側之種種意見及要望各方對此非常期待云、

新京特別市立語學院 第七回招募學生
語科及人員 滿洲語科六〇〇名 日本語科五〇〇名 露語科二〇〇名
講習期間 自康德七年七月十五日至康德七年十二月十五日
校址 日滿語科 大經路國民學校 大和通國民學校 露語科 順天小學校
報名期間 自康德七年七月一日至康德七年七月十日
報名地址 新京特別市公署教育科內
授業費 日滿語科（一學期分）五圓報名費五角於報名同時納之 滿露語科
開講式日期 日本語科 大經路國民學校 長春街國民學校 七月十五日午後六時半 露語科 七月十六日午後六時半
在右期間內招生有逾過定員數時可隨截止之 本院製有入學願書依照格式塡寫之內容有不明瞭時可向教育科聯絡之
新京特別市公署教育科 電話二一一一二五八

焚照聲明作廢
敝人在北市場德盛選存放地照十五張本年五月間發生火警被燒茲將地照各號名另列於後吳生平領名坐落通遠一字七七號地四晌零九畝吳慶和同字七七號地六晌五畝敖拉瓦二區二村我字百零四號地二二晌五畝劉順補我字二八號地四拾五晌郝雲五列字地三晌四號編張字房基地三五晌編宿字地三晌辰字百拾五號編元字地拾五畝黃子三晌編宇字三晌一吳振和六區他拉午字喜伯營子如字四號編什字地三晌浮六畝吳德午字八區那力戉卄字三九號編元字地二晌任雨六畝李金六區伯音他拉地拾五畝長壹百八十弓寬二十四弓東至李姓西本姓南李姓北戶地除呈請縣公署補發新照外合併聲明
通遼 郝雲五謹啓

新式簿記招函授生
有技能即不患無職業欲學現在社會急於需要之技能又因維持現職而不能離身者惟有投入本會函授部學得新式簿記爲最好良機因爲函信教授不拘時間不曠正業更無須親身來會備有詳章函索時請附郵票四分寄交新京中央郵政局私書函箱第八四號本會收即寄（通信時務將回信地址詳細寫明）
駐京大連銀行簿記講習會函授部啓

營業改組聲明
敏東盛運輸公司舖墊業務兌與敏東公司春記名下經營自康德七年六月三十日結止以前所有交往一切事宜歸敏東公司春記負責辦理自七月一日以後有交往一切事宜歸敏東公司負責清理與敏東盛運輸公司相涉特此登報聲明
敏東公司 陸耀廷謹啓

新京業勤打字學校招生
啓者本校自創設以來曆經數載深蒙各界贊許茲更爲充實內容添設新式日文打字並附設淸潔宿舍數間如有志願謀求職業者請即來校接洽另有詳細章函附郵票二份即寄 新聘有修理技師教授
地址新京大馬路四道街口 電話二七四〇一番

新京崇德女子職業學院招生
一、科別 洋裁科 打字科 簿記科
二、資格 國優卒業或同等學力滿十五歲以上者
三、待遇 卒業成績優秀者代爲介紹或留校任助教
四、宿舍 爲便利遠道就學者備有寄宿舍
五、附此 函索詳章附郵四分即寄
六、院址 新京特別市水源路南側 樂禮房便是

脫離父子關係
啓者敝人長子劉紹基自幼生惟不肖因其不務正業屢戒不悛誠恐日後在外招惹是非特與之脫離父子關係今後金榜在外一切行爲敝人及家庭一切人位不承認如未周知特此登報聲明永久脫離關係
吉林市三道碼頭吉長日報胡同五號 劉尊三啓

合資營業聲明
啓者茲因鮮人金正洛在雙城堡驛前設立永昌公司精米工場業現以業務關係擬與世恒昌合名會社名下合資經營工場商號仍用永昌公司名義關於結合必需手續已於康德七年六月二十日成立正式契約並言明以是日爲限度凡前永昌公司諸所未結事故均係金正洛自負清理之責嗣後永昌公司進行業務由王子正自行主持不與前永昌公司相涉除立契約外理合登報聲明
前永昌公司經理 金正洛
新永昌公司經理 王子正

專以實踐爲第一義
本年度首都聯合協議會之異彩

康德七年度首都聯合協議會、行將自十日起四日間、適值於防衛訓練下冒酷暑而開會、通觀提出議案、與他省之塲合適異、政治問題論議而專置重點以實踐爲第一義之社會運動、以期展開健實運動之機運、已爲明瞭、尤其關於因統制經濟深刻化之發生之種種問題、避免官民互相推諉責任之愚展開即應新時代之新經濟倫理化運動、並於首都本部已歷六回與各方面屢次懇談以青年自興運動爲主軸之强力青年運動展開之氣勢、此暗示今後首都協和會運動之二大基調、頗値注目、

提出議案十六件之中、爲國都目前緊急問題之交通難緩和、警備强化、學校新設及增設住宅難應急對策、町會與協和會組織等各種案件、如共謂均係政治問題、則無寧謂頗含社會問題之性質、更爲今期首聯之最重要問題、同時藉此次省聯、捲起熱烈的議論之

一、關於統制經濟運用之件

共辦法亘左列四項

1、關於經濟統制機構之件

2、關於物價統制及其取締之件

3、關於重要物資配給之件

4、關於中小商工業者保護之件

提示詳細且具體的建設的意見、表明與政府協力、突破此難關之眞摯意志、更藉此强化國民總員態勢、擬施行適進新時代之經濟倫理化運動之意圖、劃明瞭的一線、

一、關於青年運動提出如左、關於新採用官吏會社及中堅會員合同訓練、並一般青年少年修養訓練機關設置之件、唯關於此問題、已由本部側、作爲首聯諮問事項求各分會回答、分會亦眞摯答覆、一方自興運動懇談會、已開會六回、首都本部與機關、分會之意見、漸達綜合點、興亞奉公日與自肅哀悼日舉行之青年修養講座、亦着着奏效、故首聯以此問題若更呈高潮、全國首見每月至國都青年層有自力興起之態勢、首都本部、當首聯終了、爲謀運動之高揚計、即自七月二十五日之協和會創立紀念日、在大同公園、開國都青年大會、以舉氣勢、同時各官廳、會社首腦部對青年之關心是正、青年會館之建設運動等、刻在研究中、首聯國都協和會運動就二大基調之實踐、深期待首聯終幕後之展開云、

×××

首聯運營圓滑 開代表懇談會

協和會首都本部爲求本年度首聯協議會運營的圓滑、於日昨（八日）午前十時於該部會議室、舉開了首聯代表（滿系）懇談會、對於左列四項加以詳細的協議、

一、代表須知（聯合協議會要領）

二、上提議案說明者之選定、

三、文書回答案中須提出於懇談會者之選定、

四、上程議案說明內容之協議

空襲下
以整理交通爲重點
國都防衛訓練即將展開

我們的國都要我們去保護之標語高唱入雲之際、由本月十一日起又將施行康德七年度第二期新京特別市防衛訓練、各家庭已將各種防空施設準備完了靜候統監部之命令、此次訓練之重要點爲傳達防衛令、監視防空、傳達警報、燈火管制、其他如防火、防毒、救護、避難、交通整理、以及對爆擊之施設等、尤其對於避難、交通整理爲空襲下之市民頗具關心之事實、統監部關於此點、也格外注意一旦『空襲』、警報發令時使屋外之市民急趨避難所或房屋內避難、對市內之戲院、影院、會場及百貨店等亦預定施行連日待避訓練又空襲警報發令後經過十分鐘及在夜間即時禁止全市街地區之人馬車輛之通行時、爲防止由無統制所起之慘禍、因此市工作班及協和義勇奉公隊工作班構築應急避難壕、此外建築物地下室之防彈工作及家庭應急防彈工作等對爆擊之防衛、爲期其完璧起見、已促令其實施各種預備訓練云、

防空警報 傳達方法

今次實施防空、對防空警報傳達之方法市民諸位實有詳知之必要、在警戒及警戒解除時、先依無線電放送通知及口頭傳達、繼續敲打警鐘、揭揚標識旗、其詳細傳達方法如下

一、警戒警報時、由無線電及口頭傳達揭揚青色旗、

二、空襲警報時、由無線電及口頭傳達電笛各隔三秒鳴六秒十回、敲警鐘五下、燃燒煙火四爆裂、揭揚紅色標識旗、

三、空襲警報解除時、由無線電及口頭傳達、連續鳴電笛、一分鐘間、隔兩秒敲警鐘六下、揭揚紅色標識旗、

四、警戒警報解除時、由無線電及口頭傳達之、

屋內燈火管制 務要注意遵守

關於屋內燈火管制、在防空演習之際、務要遵守管制條例、茲披露於左

一、店前燈類（係指鎖門面之外部而言、固定之陳列窗、由屋內直接出入者以外側玻璃而爲鎖門面在警戒管制或空襲管制均須消燈、

一、普通屋內燈類、（有側壁建築物之鎖門面內部之燈火而不屬他側所揭之種類者均包含於本類）在警戒管制或空襲管制均須消燈或隱燈、

警報規則制定施行

關係防空警報規則之制定、已於八日按國務院令第三五號治安部令第三四號施行警報規則、其詳細規則如次、

第一條 依防衛法第六條第二項之規定、軍以外者任一般的防空並一般的警備時、其警報依本令之所定、

第二條 所稱警報者、係指對於航空機之來襲或因火災、毒瓦斯或其他之災害、爲講其所必要之警護之措置、或行其解除、告知於一般而言

第三條 警報分爲防空警報及防護警報、

第四條 防空警報關於航空機之來襲、依左列區分發之

一、警戒警報 有航空機來襲之虞時、

二、空襲警報 迫於航空機來襲之危險時、

三、空襲警報解除 已至無航空機來襲之危險時

四、警戒警報解除 已至無航空機來襲之虞時、

而經空襲警報之發令者未經警戒警報之發令者已有空襲警報解除之發令時、視爲同時已有警戒警報之發令者、

第五條 防空警報對於警報地區、由該管防衛司令官或其指定者發之、關於警報地區、依另所定由該管警護計畫定者指示之、

第六條 防空警報之傳達依警護計畫所定、按已定之傳達系統、由該管責任者以附表所揭之方法於其傳達區域內行之

第七條 防護警報關於火災或毒瓦斯依左列區分發之、

一、火災警報 有火災或其危險時、

二、瓦斯警報 有因毒瓦斯之災害或其危險時

三、瓦斯警報解除 已至無毒瓦斯之危險時、

火災、匪襲或其他重大災害時之警報準於火災警報、被撒佈細菌時之警報準於瓦斯警報、

第八條 防衛警報之發令及傳達依警護計畫所定由該管實任者行之、以音響信號爲防護警報之傳達時、在火災警報以金屬性音響、在瓦斯警報或瓦斯警報解除、以非金屬性音響區別之

第九條 防衛實施中不得以警報以外之目的使用電笛、汽笛或警音器、（除裝置於火車、汽船或電車者）而發音響、

第十條 依特別事由、經全國防衛司令官或該管防衛司令官之許可者、得不依前條之規定、擬受前項之許可者應經由警護計畫策定者或該管警護計畫設定行政官署爲其聲請、

第十一條 本令之規定對於依防衛法第十九條第二項規定爲警護之訓練查閱時之警報準用之、於前項情形、其防空警報分爲訓練警戒警報、訓練空襲警報、訓練空襲警報解除及訓練警戒警報解除、由該管防衛司令官或其指定者或該管警護計畫設定者發之、於第一項情形第十條所定之全國防衛司令官或該管防衛司令官之職權由警護計畫策定者或該管警護計畫設定行政官署行之

附則

本令自公布日施行

我學童使節團由京都到奈良
昨在奈良觀光 參拜橿原神宮

【京都八日本報電】榮膺祝慶日本皇紀二千六百年之我國學童使節團馬兆麟（一五）一行四十二名、七日午前九時五十四分、一路安然竟抵京都車站、當即在該站前廣場、與京都市隆化小學一百七十名學童、實行握手聯歡、後至桃山、皇陵參拜、並遊覽市內、晚投宿雖在站前之滿壽屋旅館、而八日午前九時三十九分、另坐電車同去奈良云、

【奈良八日本報專電】我國學童使節團、七日抵京都、與京都學童京繼、在京都日程終了、八日午前九時卅九分、由京都赴奈良、午前十時四十八分抵奈良驛、徒步觀光市內及奈良公園、東大寺春日神社等、午後乘大軌電鐵前往橿原神宮驛、參拜橿原神宮、實施參拜記念植節、是夜預定在橿原一宿云、

鴨大線全通
林子頭鴨園間十日暫時營業

【奉天電】形成東邊道開發主力之大栗子一帶鐵鑛輸送路之鴨大線在梅輯線開通之後、已開始鴨園林子頭間之暫時營業、所餘由林子頭經過臨江至大栗子間六〇公里三已克服所有困難、建設工程逐漸終了、將由本月十日起開始暫時營業、八日發表如左現在由鴨園大栗子間百二十公里之全通見沿線之含鐵品位百分之六十三埢稱爲世界富鑛之大栗子鐵山作起由八道江老嶺山兩鐵山鐵鑛及五道溝、大通溝、小道溝八道江各礦區之煤等之實庫東邊道之地下資源輸送路之開通促進其正式開發、滿日重工業之擴充可劃一新時期、

滿鐵發表—林子頭—大栗子間鐵道之暫時營業由昭和十五年七月十日開始、鴨線列車時刻如左

△下行

混 五、五五 同五、五七

鴨園發九時一〇分 一四、〇八

渾江着 一五、一〇（止）

大栗子着 一五、四一

△上行

數混 五五八 同五五六

大栗子發九、〇〇

渾江發 八、三〇（發）

鴨園着一五、四七 一〇、〇〇

（照片＝鴨大線沿線）

扈從訪日之行
本報特派記者 張傑

恭瞻天顏無上光榮 在留國人莫不感激（十三）

△國人奉迎會 我皇帝陛下到東京市以來、日本朝野上下之熱烈奉迎實使我等感激欣悅、而我在留之國人、則莫不以恭瞻 天顏爲無上光榮 皇帝陛下滯東京之第五日我駐日大使館舉行奉迎式於麻布區櫻田町大使館、臨幸時間爲九時五十分、但於午前八時許、自御旅館赤坂離宮至櫻田之大使館途中、已早爲奉迎之婦人學生及一般人立滿、手持小旗堵列道側、沿途均爲日 滿兩國之國旗所化裝、大使館內準備奉迎留學生代表、派遣官吏、駐日關係團體等不下七百人、均於臨幸之一小時前恭立於奉迎式場之前、此外則有前關東軍司令官本庄茂刈兩大將、並平林前治安部顧問、及御系溥儒氏、浩子夫人之兩親嵯峨氏夫妻、故武藤元帥之子夫人參列、恭立場前、至九時五十分、由阮大使奉迎者於嚴肅恭謹中、演奏攸揚國歌下、奉迎聖駕臨幸、此時奉迎者於恐懼中致最敬禮、我皇帝陛下、下賜擧手、奉迎官民已不勝惶懼感激之至矣、此時由阮大使恭謹朗讀奉迎賀表、賀表朗讀後、復由阮大使發聲高呼萬歲、至此奉迎者似已竭盡恭誠矣、旋於國歌恭奏中聖駕退場、其後於十時四十五分、皇帝陛下更幸東京第一陸軍病院、對傷病勇士等慰問、復賜以慰勉之詞、使在床勇士深感聖恩浩蕩德澤普被之榮、午後 聖上復臨幸上野之帝室博物館夕刻並御召前在滿之特任官等、開催御茶會於聖駕離京之前一日復賜日本官民以如此光榮從使友邦人士欣感、當奉迎式後、見參加奉迎之國人、無不喜形於色、記者當即就詢久居國外之留學生奉迎代表、對奉迎之感想、據唐宗堯君談、『我等久居日本內地、已深感友邦人士、親喜友邦、而此次自 聖駕訪日消息傳出後、友邦同學並一般人無不恭謹準備奉迎、義深遠之訪日、今果幸臨日滿國民自屬殊場恭誠、可信友我關係自必益形親善、並當此日本紀元二千六百年紀念之際、我等實感爲二重之慶、此外我等於國外恭親 天顏、更屬萬勿恐懼感激也云云、

△協會事務所招待 此次一行榮獲扈從訪日之榮、幸由弘報協會東京日本總社並協和會東京事務所維護援助之下、幸完成使命之萬一、協和會東京事務所當記者一行離東京之前一日、復設宴招待於東京一等料理店『治作』於卅日午後六時、由事務所長平田閣下、海保主事、穴澤吉末諸氏出席、對一行親切款待、並略示在東京市協和會務之活動情形、異常懇切、至晚十時許始盡歡而散、

△惜別東京 記者一行到日後、最初滯在東京市計十二日之久、得知日本國民愛國忠君印像殊深、而對日本官民對我 皇帝陛下奉迎熱烈情形、亦充分領略、此不勝使一行感覺友邦人士之可親可愛、其他於東京市所接觸之官商市民等、其溫柔和藹之情、益使一行對東京有眷戀之感、但日程已滿乃於一日午後九時許由在東京各關係者歡送之下乘車離東京而向日本古都京都矣、（本稿應排十二次以前、因郵遞遲誤故補誌於此）

皇帝陛下回鑾佳日
沿道庶民將嵩呼萬歲恭迎

拜聞我國皇帝陛下欽定於十日回鑾、但因陛下已將曠古盛典躬行完畢、我國四千三百萬民衆將再拜奉聖躬無恙之御容、當日學生生徒、協和會、義勇奉公隊、青少年團、警防團、國防婦人、愛國婦人會等各團體、將沿途堵列、於聖駕專車通過前、並於進站出站時之兩次、依指揮者之號令、先脫帽、後舉兩手、三呼熱誠充溢之萬歲、恭表慶祝意義深遠之回鑾之至忱云、

大同公園遊泳池開放
一般市民可入場泅泳

國都市民熱望之大同公園游泳池、已於六日午後二時由關屋副市長、及游泳關係者多數參加之下、於該游泳場舉行隆重之修祓式、首由全體肅立、揭揚滿日兩國國旗、向宮城及宮廷遙拜、繼由新京神社神官行修祓式、并關屋副市長之致詞、最後由新京事務局游泳部員表演各式模範演技、由該日三時起即開始許可一般市民泅泳云（照片＝上爲遊泳池開放當時之情形、下爲遊泳部員表演）

預防農產物病蟲害 全國實行驅逐期間
優良者由興農部大臣表彰

爲完成農業報國之實績興農部計畫之農產物增產十個年計畫已着着發生效果興農部以時屆夏令鑑於農產物害蟲日漸增多逐督勵全滿各省、縣、旗實施害蟲之驅除俾一般農民防除知識之向上、注全力於協同防除精神之發揚、決以興農部爲主體、全滿之各國立農事試驗場、國立原種圃及各省爲指導機關與興農合作社及協和會各職員並街村屯長、各開拓團幹部、農業關係諸學校及優級學校職員、各農業組合幹部 地方有力者等作密接之連絡動員一般農民於害蟲最甚之七、八月六週間定爲防除期間、實施方法規定以下諸點

一、高粱黑穗病、蚜黑穗病、及白髮病、小麥黑穗病被害穗之除去、及燒却處分、並清掃栽培耕地

一、各種農作物發生之病害蟲之豫防驅目的、除去被害部分、燒却處分及清掃栽培耕地

一、蔬菜、對發生於果樹之病害蟲、撒布豫防藥劑及除去被害部分而燒却之、栽培耕地之清掃

一、對甜菜褐病、夜盜蟲及各種病害蟲、以藥劑撒布驅除之並除去被害部分、清掃耕地

一、對棉花粟蟲、赤壁蝨、及各種病害蟲、以撒劑驅除之並除去被害部、清掃栽培耕地

一、除去義倉貯蓄穀物之被害

及實施終了後縣、旗、各局於協和會及關係機關會同之下審查參加優秀團體及優秀個人之實施狀況基於省長之推薦于興農部大臣授與表彰狀云

水上競技選手權會
體聯主辦廿一日舉開

體育聯盟新京事務局水泳部、定於七月廿一日於大同公園遊泳池舉開第三次新京水上競技選手權大會、種目一般男子部有自由形五十米、一百米、二百米、四百米、八百米、胸泳、一百米、二百米、仰泳、五十米、一百米、接力二百米、八百米、一百米、三十米、女子部、自由形五十米、百米、二百米、背泳、五十米、接力二百米、以外並有中等學校男子、女子二部、對於優勝者給予賞品、希望者速至新京體育聯盟報名、本競技大會的成績、優良者給予第三次全滿水上競技選手權、得參加七月廿八日在新京舉開的第三回全滿水上選手權大會、並得八月十八日在鞍山舉行的第三回全滿都市對抗水上大會、及八月廿五日在新京舉開的第三回滿鮮水上對抗競技大會、

國勢調査講習
長春縣署九日舉開

爲期一般縣民及各村職員等徹底國勢調査之趣旨起見、長春縣公署定自今日（九日）迄至十一日止、招集管下各村長助理員、假西四道街縣青年訓練所舉開國勢調査臨時講習會云、

東亞都市聯盟 撫順、安東加入

客歲四月於東京所舉開之東亞大都市懇談會席上曾糾合東亞擁有二十萬人口以上之大都市企共文化經濟、產業各部門互相交流以爲一助東亞建設之資而組成東亞大都市聯盟、現已有日本二十四都市、滿華十五都市之參加、業於去年十一月上旬於東京舉行盛大之結成式矣、我國以國都新京爲全都市之代表、辦理一切事務、六日大久保東京市長致函金新京市長、希望撫順、安東兩都市亦爲參加、故新京市正勸誘此兩市參加中又現在東亞大都市聯盟市如次

日本側＝東京、大阪、名古屋、京都、神戶、橫濱、京城、平壤、長崎、函館、川崎、靜岡、佐士保、橫須賀、釜山、札幌、熊本、（廿四）

滿華側＝上海、北京、奉天、漢口、杭州、青島、天津、廣東、南京、哈爾濱、濟南、新京、蘇州、旅順、安東、

大同報廣告部 電話二一六一五一

電影

以多角的情緒 繡織成一朵藝術之花 這裡有血和淚的交流

充溢着新生命力的「蘇三艷史」

輕快，諧謔，熱情，辛酸，現躍，明朗，交織成這朵鮮艷燦爛的藝術之花——『蘇三艷史』。周璇的悲柳演技和吳村的圓熟手法，統在這裡展開高度的成就。充溢着新生命力的『蘇三艷』裡，有血和淚的交流。看到下面的對話，任何人都不免掀起一陣悲傷情緒。

王金龍：『蘇三，我瞧你是一位良家女子，為什麼會淪落到這種骯髒的地方來呢？』

蘇三：『我也不大明白，為什麼我要墮落在這種骯髒的地方來』。

王：但是你至少也得告訴我你是怎樣來的？

蘇：別談這些吧！我不懂十個客人就有九個跟你一樣的要可憐我但是後來全是假的，全都拿我的話去開心，現在我是不再上當了。

王：噢，蘇三，你看錯我了。我是會拿你開心的嗎？你不信，我可以跪下來發誓。

蘇：不，不，笑話了，給人瞧見了成什麼樣兒！

王：你到這兒幾年了？

蘇：三年了吧說長，倒是像昨天的事，說快，就好像是過十八層地獄，老是過不完。整天要對客人說不情願說的話，要裝不情願裝的笑。三年來找不出一個真正可憐我的人，所以我對每個客人都懷着極深的恨，我看穿到這裡來的客人一個個全是像老虎似的，要吃我們這些掉在坑裡的小羊，總沒見到為了救出小羊的。你想，我們被人家害了，已經夠苦了，你們作客人的要是不體諒我們苦，那不是要把我們活活迫死嗎？

王金龍和蘇三熱戀時他倆的表白是怎樣的呢？

王金龍：……蘇三，記得以前我問過你，說我很喜歡你怎麼辦？你回答我說－那怎麼知道呢？現在我又要問你了，你怎樣回答我呢？

蘇：你怎麼老記着這些事情？

王：我費了多少心血，花了多少錢，還蓋了這座屋子給你住，難道還不值得你回答我一句話嗎？

蘇：我：…說不出來！

王：說不出來，那末為什麼要到這兒來吃這碗飯呢？

蘇：可是你也得告訴我，你為什麼要到這兒花這許多錢？

王：這很簡單，因為我愛的是你，有的是錢，花錢為的是愛你，愛你不能不花錢。說吧，你：……

蘇：我是父親死了以後被繼母賣到這兒的，現在跟你說明白了，以後請不要再提起。

王：唔！這麼平平常常的兩句話，整一年才聽到，真好福氣。

王：你為什麼哭呀？這我猜着了，怕我辜負了你嗎？

蘇：自然囉。你們是王孫公子，我們是路柳墻花，你們高興玩的時候就玩，不高興玩的時候就去，這還不算慘嗎？

蘇：你笑，我早知道你們的心了。不過我自從到這兒，看了多少負情背義的男子，害了多少如花似錦的女人，我什麼都看透了。但是我又為什麼失身於你，這就是因為你跟那般負情背義的大不相同。我以為，要是你肯用功，肯長進，肯本求功名，那我就是做你的奴婢我都情願的。你說我為什麼流淚，告訴你吧，我流淚就是怕將來連做你的奴婢都配不上呢。

蘇：你再笑，我只有死！

王：你錯了。我哭的是你完全猜錯我了。你放心吧，我王金龍要是忘記了你，或拋棄了你，或是辜負了你，我給：……

蘇：我不准你發誓，你應該打算怎樣去求功名。

王：功名全是騙人的，非但騙人而且是害人的，我不要功名，我的功名就是你，有了你，就是有了功名。

蘇：若是我就是你的功名，那功名真是害人的了。你不明白嗎？這兒是殺人不見血的地方，你雖然有錢，可是終有一天要花完的。到那個時候誰都不認識你了，那又怎辦？

王：只要你認識我就好了。

此後，像關王廟裡相唔，三堂會審，都能充分地彈出悲哀的調子，管教你流淚，痛哭。這部中國名片，將由滿映提供，在全滿各影院放送。

流浪歌女亂易女角 開拍期日遙遙

滿映新片『流浪歌女』早就計畫好了要開拍，女主角兩個，姐姐由李鶴飾，是個瞎姑娘，妹妹由李香蘭飾。但蘊釀至今，還沒有開拍，李香蘭又請假去北京，所以必須延期。後來因李香蘭歸期不定，所以曾一度要更動內中人目改成李明與李鶴，不過還在沒實行中，據云又將更換，由李香蘭，李明主演，然而這多不能成為事實了，人都說她倆是不能合作的，為甚麼，不知道。

貂班華在閻惜姣片中 極盡潑辣風騷之能事

曾經由電影圈跳出去而又重跳回來的貂班華，過經拍戲不大認真，所以雖然生有一副漂亮的臉子，可是在影界裡並沒有怎樣大露頭角，以後和姜克民同居，便永遠隱身退休了不幸得很，和姜克民同居不久兩人又反目了，所以以後貂又重入電影界。這次回來，戲劇作得不少，古裝時裝的都有，最近，貂又拍『閻惜姣』，『閻惜姣』是由岳楓為藝華，導演的，閻惜姣一角本來看中了于素蓮，但去談制未能成功，後來就商請貂班華擔任，貂產後豐姿依然，而且演這潑辣風騷的角色，可以說很有經驗，因為貂一往的為人就是潑辣的，所以拍法，成績倒也不壞，矮個子的岳楓這演，時時點頭稱賞。不壞！不壞！

•華•影•星•貂•班•華•

鏡圖說明小鳥周璇，繼古裝片『李三娘』之後的新作，是『蘇三艷史』，這是一部萬戶傳誦過的故事，內容哀惋悽楚，更夾雜着香艷的情緒，由小鳥演來，別有味道，照片係該片中很精彩的一幕，倆人在情話喁喁中：

一個說：不論天毀地滅我是永遠不能忘記你的！

一個說：我除掉你，天底下沒有一樣可以再叫我活下去的！

紙上映畫 人馬平安

滿洲映畫協會作品 藤井國夢

（4）

說明

（一）大玲子坐豆汽車走去，老張從車座上行脫帽禮。（二）不想那討厭的乘客，模倣老張，也向大玲子施禮。（三）老張見狀大怒竟馬飛跑。（四）老張所討厭的客人，對大玲子一見傾心，他訪問她的父親，假託占卦，（五）她父親不知情由，便順口對客人說您的親事，是上上吉，（六）客人順竿爬上，當場求婚。

十一次誕辰日 鄧波兒 穿上了大禮服

本年四月二十三日秀蘭澄波兒是整整十一歲了，那天她去參加BAC俱樂部為她舉辦的一個盛大宴會。到會祝賀者有她的許多西湖女校中的同學，和Westwood Camp Fire Girls女子團體的會員們，因秀蘭也是這個團體裏的一份子，這個宴會跟其餘的宴會差不多，並沒有什麼新鮮的花樣。不過最引人注目的就是秀蘭穿上了一身長長的宴會禮服，在公共地方她還是第一次穿這樣的長禮服呢。這身禮服是用一種純淨輕質的絲織物做成的。同時她還帶上了許多裝飾品，如髮結，珠項圈，金鐲，銀色皮鞋等。那天晚上澄波兒小姐玩到晚上十點鐘才回去

影城病美人 終身大事定

有情人既能成眷屬 管什麼瘦弱配粗長

滿映的林黛玉型的張氷琳，前曾和白地李雪娜一度走出滿映。後來經人說合，三人又連袂歸來，張自第二次回來，眞和林黛玉一樣了，每天愁鎖双眉，病魔纏身，雖然也曾拍完了一部片子，但在那裡也是不大重要的角色所以張每日到滿映的時候很少，差不多都呻吟於病榻之間（說得也許過火了點），究竟是患得什麼病外人不得而知。

杜寒星，綽號大蚱蜢的那個細高大骼，很早的就脫離了滿映，他常到張氷琳家去，說些個詩一般的話，和畫一般的夢，張小姐的病是起色了，而且和杜寒星定了終身大事。

最近張氷琳忽然厭倦了所謂藝術的生活，而向當局請假，原因雖未陳明，可是據一般人說：一月後就要和杜寒星結婚了，這是人生的大事，很多人也都為之欣喜呢！

現在張已不上班，每日在家籌備結婚的事情，大忙特忙，不過我們却擔心着那弱不禁風的小林黛玉不要忙壞了身體！

李香蘭歸期何遲遲 或與東寶延聘有關

滿映與日本東寶第二次提携的作品『中國之夜』，李香蘭又擔任了角色，前傳該片拍撮完竣即近滿洲，近來忽又聲驚信杳，遲遲不歸已成了一般人不解之謎，據云自李香蘭主演東遊記以後，加以婉囀的歌唱享名，日本觀衆已有了相當的好印象，因為人氣的關係，東寶對李香蘭頗有延聘為專屬演員的野心，李之遲遲不歸，或與東寶之延聘有關，致於李香蘭是否已經接受。滿映當局對於這個有號招力的品極能否割愛，目下尚未得其詳云，

周國慶在東京

肩負見學電影使命而赴日之滿映導演周國慶，抵東京以後，在大船近郊逗子濕泉郷海濱岸一個農家租賃了『貸間』，離鎌倉不過數里之遙。是一個避暑的區域，彷彿是大連的星個浦一般，別墅很多，屋室內可聽澎湃的海潮，每早於八時前到松竹撮影場，直至夜九十點鐘工作才能完了，時常到東京市內看電影，雖然懷想故國的大米稀粥，但對於寫作方面仍在努力着。

顧梅君 長身有術 高跟鞋內密藏機關

顧梅君和顧蘭君，誰都知道她姊妹倆是電影界裡亮晶晶的明星，而且她們對於平劇都有相當的愛好，參加義務戲總有她姊妹倆的份，尤其是梅君，對於此道是格外的感到有興趣。

不過，梅君常常自己感到有件美中不足的事情，似乎身量矮了一些，總想謀個補救的辦法。最近，有人指點她，說某舞台的坤旦李雪枋，扮相美麗，唱作都好，認為缺憾的，就是身子欠高，和她是同病相憐，但雪枋是有個補救辦法，站在台上似乎不見得怎樣矮，這是因為她穿的鞋子有機關，是高跟鞋，可以學她的樣，不是就能夠彌補缺憾了嗎？梅君想了這人的話印進了腦海裡，好在她和李雪枋是熟的，就向李雪枋借了一双鞋子，仿製了幾双，穿着倒很合適，所以近來梅君常出入於李雪枋家，以示親近之意，這也是劇壇上一個佳話。

★★★★★★

却是思物不思人 明星受禮不發謝信

據東邊道歸來的人說，去歲滿映女演員鄭曉君，孟虹等人，一度隨着軍隊到通化去慰問將士。當地的人們是很熱烈的歡迎，他們認為是很榮幸的事情，星光落在邊陲，在臨行之時，曾經以貴重的人參作贈禮，的事情時至今日轉瞬一年有餘，這些『明星』們早把什人參相贈的事情忘在了腦後，通化的人們說：『本來我們應當說是想接到明星的一封信，人參不人參倒沒有什麼關係，可是實際說來，來不來信沒關係，我們真是想那些貴重的人參。』

關於「初戀」的監製人和導演（續）

導演是享利考斯脫，他初次到好萊塢，就以他的『滿庭芳』和美國人士相見，考斯脫以一九〇五年生於柏林，後肄業於維也納美學院，離校後，却去當新聞記者，從這時候起，他開始寫作。當環球製片人喬潘斯德義克在歐洲製片時，他發現了考斯脫的天才，給予他以導演機會，喬潘斯德義克回美，考斯脫也跟着同來，開始導演狄安娜竇萍新片，狄安娜的六部作品，有四部是他導演的，計為『滿庭芳』，『丹鳳朝陽』，『三朶花』和『初戀』。考斯脫的手法，輕鬆流利細膩與導演聖手劉別謙在伯仲之間。（完）

今日放送

早

◇六、〇〇 國歌，格言，須學須靜

◇六、三〇 建國體操

◇六、五九 報時

◇七、二五 清晨音樂 —唱片—

◇八、〇〇 建國體操

◇八、三〇 氣象

◇一〇、〇〇 經濟市況

晝

◇一一、〇〇 （奉天）家庭講座（大連）夏季身體消瘦原因及與救法 大連醫院內科醫師張鳳書

◇一一、二〇 食料品小賣標準價格

◇一一、五〇 舊劇—唱片—

◇一一、五九 報時

◇〇、〇一 新聞、告知

◇〇、三〇 清唱 起解 玲玲

◇一、一五 經濟市況（奉天）

◇四、四〇 新聞、氣象

◇五、〇〇 經濟市況（奉天）告知

◇五、五〇 防衛講座（九）關於鐵道防衛與市民之協力 吉林鐵道局長趙心哲

◇六、〇〇 兒童時間（大連）童話 三個愛兒 原作昨非◎文協推薦作品◎ 劉艷氷

◇六、二〇 兒童新聞

◇六、五〇 日本語新聞

◇六、五五 唱片

◇七、〇〇 新聞、告知、政府公報、夜間節目預告、地方新聞

夜

◇七、三〇 協和青年講座 生活改善的意義 協和會中央本部訓練科 張兆明

◇七、五〇 粵曲（哈爾濱）哈爾濱自娛雅樂社

◇八、一〇 話劇 齊齊

◇八、四〇 舊劇（奉天）奉天放送國劇研究部 玉堂春

◇九、四〇 歌曲（哈爾濱）1、滿洲放送進行曲，2、茶山情歌，3、到底是怎樣麽，4、五芳齋 5、宇光 伴奏哈爾濱放送歌曲團 指揮鹿君 歌者高建秋、

◇一〇、〇一 新聞、氣象、明日節目預告

◇一〇、二〇 蒙古語新聞與唱片

◇一〇、三〇 竹板快書（奉天）碰碑 會振庭

強精益壽

愛表斯錠
エビオス

慢性：胃腸疾病不可輕視！

胃腸疾患，大陸民衆罹患最多，據諸過去經驗每至夏季輒有惡化傾向，究其原因，實由天氣炎熱之際，人體之胃腸活動能力減少，隨而各種潛伏病菌遂得任意繁殖之故，且胃腸虛弱之人，又最易為霍亂，痢疾，腸窒扶斯等，流行病所染，不可不慎！然此時如備一却病延年之「愛表斯」錠，則一切問題，當能迎刄而解。

「愛表斯」錠為治胃腸病之良藥，強身補血之妙品，能強化全身各器官之組織增加抗病能力，使胃腸機能復歸正常，同時清淨血液，撲滅病菌，誠強身增健預防疾病之必携品也。本劑性質溫和，補而不燥，一年四季，不分時節，男女老幼，均得服用。大人一回四瓦，小兒二瓦，嬰兒一瓦，每日皆分三回，飯前或飯後以開水送之。

主治

食慾不振，消化不良
病後虛弱，常習便秘
煙毒酒害，胃腸諸疾
年老體衰，精缺氣短
乳汁不足，產前產後

夏天是霍亂，傷寒的流行季節，君家老幼胃腸全都健康嗎？

全國各藥店均有代售

馬越藥學博士創製
隅谷農學博士監製

大日本麥酒株式會社

本報懸賞當選小說 新土地

姜靈非作 高夢幻畫

（2）

這時從那條路的西頭，搖搖幌幌的踱來一個瘦長的人影，使她怔怔地站在樹下，望着那遠來的人影，那人漸漸向這邊走來，她看清楚了來人正是李村的鄉約李南田，他不斷是這一村中的鄉約，也是一個監生，他雖然是一個讀書人，但却不大愛做詩拈文墨，却弄着刀筆一類的勾當，李村全在他的管轄下除了李村的大地主李炳漢而外，就歷有一個人不怕他的，『走！咱們到城裡打官司去！』他的這一句話就可以嚇碎了農民們的骨頭，這以外若有人爲一段地或是一壠土地起了爭執拗的時候他可寫出很好的呈子幫同一方面打官司却往往由使他寫呈子的一方面獲得了勝利，不過從這兩年來，農民因爲歉收和旱亢，對於一段土目爭執的觀念也淡漠了，除了地主們之外，便是小有產的自耕農過了夏天還不知春天怎麼過的當兒，哪有餘裕去爲一點地爭執去呢因爲這原因李南田也受到亢旱的影嚮了，

『誰呀？』他朝柞樹底下看了一眼，接着『李才他家裏麼』這麼輕蔑的說着，

『你老上夏家崖村裏去麼？』阿菊招呼時覺着她的耳根都有點發燒了，

『唔』漫然的答應着走了兩步忽然見了阿菊手中的水桶又退回來問道『你澆田麼？』

她瞧着地上的枯草點點頭，

『李才這懶蛋，他懶在家裡做甚麼，他讓你女人家出來澆田？』

她把頭稍稍向上抬了抬『答道他今天早晨上楊村吵啦」，

李南田向東走了五六步突然又退了回來

『我可告訴你，雖說這口土井是在你們地裡，可是咱老五那敗家子，賣地給你們的時候，可沒賣給你們井呀，賣的是地，而且夏家崖村廟前的井都乾啦，咱村西頭那口井也能夠看見底，有點水還得給人，牲口留着，你往這死包米稭上澆，還是個來頭麼？再有，這口井也磨賣給你們哪！』

說完拿兩個小眼睛上上下下地打量着阿菊半天她機嚼嚼地說道

『你老走吧，我不再澆田就是』

他幌了幌頭，把辮子顚起多高，嘴裏一邊咕嚷着向東走去了，

她想在柞樹底下歇一會李鄉約這一東干涉，嚇得她連歇息一會的工夫都不敢了，見李南田走遠她又轉身急忙跑到井台上，連打了七八桶水灌溉到田地裏去，直累得她站在井台旁邊，望着那低垂的包粉葉子嘆氣，

熱風忽然把她頭上的手巾給吹跑，她彎腰去拾起剛一抬頭，李監生不知從什麼時候走回來了，還同着一個相同打扮的老頭子嚇得她手忙脚亂，水桶從她顫抖的手中脫了出去，砰——地一聲滾到井台下邊去了，

『李才他家裏，你還是做甚麼—』他瞪着眼睛大聲斥叫着，『縣裏的衙役差人你們怕呀，我這鄉約算個屁，你們還把我擺在眼睛裏麼，走，咱們找個地方評評理去吧！』

日本精神講座 —35—

（禁止轉載） 李君猛

日本外交來文化之攝取

或謂日本之本地垂迹說，唱自最澄空海二僧，此多誤傳，蓋空海實據最徹底之統一思想，宗教觀頗公正，皆法之發現，唯依地，依人，其說則異，故在印度者爲佛教，在中國者爲儒教，在日本者爲神道，其名雖異，其歸結則一，法原於一，如日月之光普照地上一切，法力能灑一切衆生，然國之成立，有要素，有風習，視之度外，國體之基礎動搖，人心疑惑謂日本神道，自古與國家共存共榮，此爲國體之所由來，國民必當遵奉而皈依之，故總論曰，『不傳受神道者，不悟佛法之奧義』，又詠歌曰，『有止云阿留加中毛取和介底，神道奈羅弖一成佛者奈志』，其歌義在明自古神佛道故不似創本地垂迹與習合說人之物，總之日本之本地垂迹說，實根據日本太陽系成立以來，甚于大宇宙眞理固有之民族思想，縱佛教之說法幽遠巧妙，廣汎，亦難動左右固有思想之根蒂，故欲布佛教於日本，必順其國情符合共國民道德，而有如此之方便說，然本地垂迹說，相當奏功，至中世恰如一種學說一時風行，然後來研究國學者出，修國史本地垂迹說乃覺悟，故該發實佛教爲弘通布教，借神力之證據，所謂神佛混合，亦佛敎日本化之傾向，故佛敎經文不變，而其解義則應日本國情而異，尤以天台，眞言二宗，爲多施以日本化，且最顯着者，爲親鸞之淨土眞宗，日蓮之法華宗堪稱日本佛教，

印度爲佛教誕生地而不繁榮於故鄉其故國多爲婆羅門敎占領，其後移植於中國，更翻譯經濟文傳入日本，故佛教之創始國，不能弘通還移至中國亦不能完全受容，最後移植至日本始得保其生命，蓋印度民族以自己固有之古文化爲基本，缺乏吸收同化新文化之包攝性，而漢民族共西域人專從翻譯經典，雖有名僧傑出，儒教居中未能十分消化，而日本精神善攝取外來之長精神國內之短消化之，遂造成日本佛教，誠日本受容外國文化之偉大精神也。

消閒談

聽「放送話劇

•季風•

昨夜聽了一齣放送話劇，劇情是以宣傳爲骨幹，不祇昨夜，我聽了多少回的以宣傳爲本旨，以愛情爲骨幹的話劇，

我們固然沒有權利來過問那『宣傳』可是我們却有理由來反對那『愛情』！

我看過許多年青的朋友，他她們爲得了愛情而銷沈着我不知道爲什麽那些『作家』（只好用這兩個字）們還在那裡煽動，誘惑，挑撥，難道還怕他她們苦悶不够，銷沈不够？

又豈是我們離了愛情就不能生活？又豈是我們離了愛情就沒有故事事實？縱有如此事實未必盡然如此，鮮勒Sheller雖說是『人間的劇場是飢餓和戀愛演成功的』可是在今時代下，難道你不承認飢餓問題較戀愛問題爲重？

你想指導現代青年的戀愛嗎，你可知眞義的愛情還得從眞義的生活入手，你再不當蠢蠢地墮入如中國過去『革命戀愛小說』的公式啊，朋友！

沒有一件涉及愛情的製品，它不使青年憧憬愛情的，沒有一個憧憬愛情的青年，他不就誤事業的進路的，我的『作家』們！倘如你擔心着他她們將會不自己地踏入愛情的坟墓，你要知導引拯就他們的是生活的援手，還不是愛情的自身啊！

海南島上的兩性生活

•燕•

——女子喜自由賣笑無貞操觀念
——男子因爭少婦往往演成血劇

黎民散居海南島上，又在熱帶地方，故其服裝特異，習俗多殊，其婚俗更異於他族，總其特異之點介紹如下

社交公開 男女社交，完全公開，桑間濮上，艷蹟流傳，熱戀私奔，司空見慣，無所謂貞操與節烈。

狂戀寡婦 寡婦在黎族中，視爲尤物，新寡少婦更爲群衆追逐之目的，一般男子競相獻媚，以博文君之一粲，甚且因競爭一青年少婦，演成流血慘劇，而其結果人終屬赳赳壯夫，

喜作娼妾 黎民女子，除享受社交公開的幸福外，尤喜甘心作妾，男子擁有幾位夫人在所不問，更喜流入娼門自由賣笑，

戀愛表示 男女熱戀的表示，女子以小裏（即女子掩蔽下體之布）贈男，男以檳榔贈女，如雙方接受，便算訂婚，馬上可以結合，尤以男子如得女方贈之小裏，視若珍品，愛若拱璧，

因地命名 黎民夫婦，原無命名，其後文化漸開，乃有夫婦命名之說，但亦非常簡單可笑，即按夫婦出生之地做爲名字，如夫住柳林村則名柳村，妻住駱駝溝，則名駱駝，彼此互相呼喚

三年住家 新婚後之三年中，女子不住夫家，僅於新年或慶弔之時，同居十數日，三年之後，才配成完全夫婦，

綜之，黎民猶未脫野人生活，故其婚姻，不但不須父母之主張媒妁之介紹且彼此姸度，離合無常，孔武之夫，左擁右抱，怯懦之輩，因色輕生，實仍存棒莽未闢之現象，

世界珍聞

（曦）

德國努力使全體國民皆能使用防毒面具，並發明出種種嬰兒用防毒用具，用法均極簡單最近更發明出一種小型之防毒床，在空氣中充滿毒瓦斯時，嬰兒可以安然在內睡眠，有透明之小窗，可以窺知嬰兒之動作，並且用足踏床下風箱，可以使新鮮空氣輸入床內，

義國最近發明出一種附有電筒之警棍，即在普通警察用之木棍內，裝置强度之電筒，爲警察夜間之監視，警戒，也是逮捕犯人的利器，

妻子的朋友（上）

效非

不久以前英國某法庭發生了一個有趣的案子，法官下了一個判決道『妻子不是丈夫的財產，所以有權選擇她自己的朋友，』這個案子裏的情况不大很好，脾氣也略有些暴燥，他和他的妻子是差不多沒有甚麼感情可言的，他雖不能證明有甚麼苟且的事，可是很反對他妻子和別的男人交朋友那個男朋友，是一個醫生，外表相當英俊，有時和那個妻子到郊外試馬，有時便一同去吃個小館子，還在丈夫的眼光看來，認爲不大安善，可是妻子却不聽那套，他禁止她和那醫生一同出去，她仍置諸罔聞，後來有一天晚上，她又出去和她那男友吃飯，她丈夫實在怒不可遏，便親自出馬預備把她捉回來，他妻子一見來勢欠佳，一溜烟跑到大街上便跑到那醫生那裏去了，那個醫生也不敢留她，只好把她又送回來，她丈夫便向法院提起民事訴訟，要求醫生賠償損害理由便是那個醫生引誘他的妻子和他脫離，

這個案子着實轟動一時，已婚女子是否有權自由選擇她自己的朋友？丈夫如不喜歡她的那些朋友，她是否應該仍和他們要好？如果她是很不快活的妻子而丈夫對她的憂鬱毫不掛在心上，換句話說便是丈夫對妻子沒有甚麼感情可言，她是否有權和別的男人親密？如果不犯苟且的事，在一定範圍之內妻子是否有離開不快活的家庭出外找快樂的自由，抑或妻子是絕對屬於丈夫的別人未得丈夫的同意不能和妻子過從甚密，或給與她快樂安慰？這些都是滑案子很有趣的問題，

此案共經三次審判，第一次陪審之間意見不相一致第二次廢登思想的法官認爲醫生並無過失，丈夫是無權干涉的，可是古板的上訴院認爲那個青年法官認識不足，命令重新審判，第三次審判，陪審命云，醫生賠償那丈夫的損害，此時那醫生因爲此事不太名譽影響他的業務，便帶着他的妻女搬到別處去了

吟壇

萱厂

偶成

一

世態炎凉甚，阿諛非我長，杖頭錢尙在，一醉爲斜陽，

二

衣單覺晚凉，客地又端陽高堂白髮在，因何戀此鄉。

已卯九月旅京途中口占

滿地黃華入九秋，落英歸颶逐波流，無端三五團欒月，空照離人兩鬢愁，

贈別

聞君西出陽關道，人世分離最可傷，折盡隋堤楊柳樹，一驪歌闋斷人腸

地名考

（盦）

吉林之原名乃爲〃吉林烏拉〃，滿洲語以吉林作『沿』字及有『江』字解，烏拉作『江』字解，烏拉雖有『江』字之意（確信），然吉林是否確有『沿』字之意義，不敢確定，考諸舊滿洲語之辭典，尙稍有出入，故仍未能判別淸楚（待考），

外國方面稱奉天爲〃牟枯頓〃，而蒙古人亦皆以〃牟枯頓〃稱之，滿洲地名考謂『蒙古之〃牟枯〃一語，乃形容樹葉生之狀態，引伸言之，又有興隆之意』但詳加考證，並非蒙古語，實爲舊滿洲語『興起繁榮』之意也，若以正確之解釋，則〃牟枯頓〃，厚吞〃適爲『盛京』解

寫作方法談

畢崑岡

寫作，雖說不是一件難事，但也不是一件很容易的事，像一般談寫的人，認爲祇要把幾篇名著，背得爛熟，就自然而然的會寫出東西來，這眞是貪便宜，求迅速的空想，古人云欲速不達，對於貪便宜這個毛病，已無形中指出來了，清代張少鶴編修云，家中藏書一萬三千餘卷，以爲不少，及觀王湘帆太史家藏書，在五十萬卷以上，眞如太倉之一粟，曾文正公國藩云，求學的人，宜多看多讀，然後下筆自易成篇，可見多看多讀，竟成爲寫作的人第一個條件，如果初學寫東西的人，就想貪便宜，流入淺易，底子札得不深，將來出路一定不會遠的，每個作家，都要孜孜不倦的讀着大量的書自不待言

孟玉變太史論寫作云，從事寫作的人，尤其是初學寫作的，除多看多讀之外，第二步還要搜集材料集材，是要廣義的，例如每一個場所每一種人物都要多做幾次的觀察，直接接觸社會，用科學的方法，把材料精華取來，若是寫一個典型人物，必要看到幾百個或幾千個人物才下筆，不但充實了生活的經驗，並且還履行了寫實主意的條件，眞可稱之爲集材時期材料有了以後便要從多方面的着想，因爲想的時間要比寫的時間長，在這個時候，千萬不要吝惜時間去做想作的工作，古人對於作文思路，也是極爲愼重，楊基詩云酒酣文思涌，若酒未至酣時，文思未開，構思較爲困難，眞可稱之爲構思時期，

無論是初學寫作的，或老於寫作的，對於以上第一，第二，第三，三步工作完成之後，放膽的開始寫吧！不要疚着心，在閒適安詳地做去，最好的是記着『要抓住某一事物的核心，把十句担成一句』的教示，寫出了，更要多讀幾篇發掘它的弱點，把多餘的浮詞嚴格的刷下去當作品完成之後，如果發現它有很大的毛病，或自己看着不順眼的時候，或結構太紊亂，那末就應當把它全部撕毀，重新開始一般作家，不要過於憐惜自己的作品，過於憐惜自己的作品，是阻碍創造的頑石，尤其是初學寫作的人，更請注意及之

俗語箴世良言（27）

（都門落拓生）

鋼台連着炕，烟筒在房上。

天天口口不交空，

遊手好閒，坐吃山空，

大福得命，小福得睜，

神仙自有神仙作，凡人作神仙。

跳出三教外，不在五行中。

行行出狀元，類類有高低，

山河容易改，秉性最難移。

勤了皮勤不了瓤。

日本各神宮參拜及京阪地方視察感想（二）

袁碩存

四文化之施設

明治維新以還，日本之文化設施，如雨後春筍，圖書館，動物園，幼稚園等，各地林立，不勝枚計，此次瞻仰之主要者，如大阪之中央放送局，電氣科學館，東京之國防館，遊就館帝室博物館，上野動物園等處，共計劃之週密管理之得宜，固已無待贅言，而尤以天象館之設備最足動人，縮天地於一室，演日月星辰之方位，四時驟變，羅列天文於轉瞬間，如此等施設，輔佐民衆教育實非鮮淺也，

綜合上述各項得有總括之感想爲

1、提倡忠君愛國崇神敬祖之東洋固有道德，使之基礎鞏固，萬世不搖

2、普及小學義務教育，使國民間無此優彼劣之弊爲提倡國民之歷史觀念以科學方法保管古物使人民溫故知新而供科學之研究，

（乙）產業關係，

一、工業

近年來日本工業之飛躍進步，已爲世人所公認，雖工場及從業員數未能群加考察，而於赴京途中，車經神戶，橫濱時窗外工場之烟筒林立，黑煙遮天工場之多寡，由是可知，且各工場使用之機械，殆爲國產，從業員規律之整然工場管理之得宜法實爲友邦工業界起念度發展之主要原因也弗祇國營工場如是，即個人經營之工場，亦均秩序井然，毫絲不紊，而製品之繁多精巧，已凌駕西歐各國，爲我東亞黃色民族爭無上之世界一等工業國者亦非偶然者也，

二、商業

日本不祇以工業著稱於世，而商業之經營，亦有獨到之處，堪爲吾人師法處頗多，各大商店於採用從業員時，先施以相當訓練而後服務對顧客終始以溫柔和靄之態度，無時不以顧客爲本位，不但一般商店員如此，即國家營利機關之官吏，亦莫一不如是也，經營方法爲近代式、而合乎經濟學原則，且商品，陳列均爲開放式任人觀覽選擇，總之其商業之經營，均以顧客爲對象，使之感覺十分舒適便利而後已耳，

三、農業

日本幅員狹小且多山地，雖不適於農作，而政府國民双方，均不惜資財設立農業指導，或研究機關，並用科學方法改良地質，充分利用之，然我國號稱以農立國，但在經營上株守舊法，不圖改造，廣大平原未能充分利用，誠可惜也，甚望我國農業當局猛省而效仿之，

四、副業土產物

土產物亦爲友邦產業界之一重要部門，乃爲農村間暇之唯一副業，農家多利用此期從事製作，而專恃此糊口者亦非少數，如奈良之鹿角製品，奈良廣京都之人形，扇子軍出品，均甚精巧，凡遊覽至此者，無不爭先購買，倘我國政府亦倡之於前，人民隨之於後，利用年僅收穫一次之間暇期，則各地出品亦必有可觀，不僅民生因之寬裕，即地方國家亦藉以昌隆矣，

（丙）交通關係

日本交通事業之發達早已聳動世人之聽聞，其設備之完全，運營之圓滑，事故之絕無，技術之優良，從業員之溫和，一行頗爲驚嘆不已以種類言，此汽油自動車，木炭瓦斯自動車，有軌電車，地下鐵道，海底鐵道，地上鐵道，架空鐵道，登山鐵道，其他航空之飛行機，航海之汽船不一而足，

東京大阪兩地之車站每日乘降不下五十餘萬人，發着列車達兩千餘次，

平均每間隔二分鐘即可發著一列車，業務之繁忙，事故之絕無，令人傾服，而市內之交通頻繁，各車疾速，交通之整理，祇依電氣信號機操作指揮而已，然事故之發生曾未所聞，其平素之訓練，技藝之精巧，可想而知也，

（丁）結論

總觀以上，日本教育產業振興，人民互助友愛，禮讓成風，當茲物心双方總動員時期，社會間各層無不精神鎮靜官民結成一體，一絲不紊，經濟之充實，市面之繁營，毫無戰時氣象尤以物質節約非常徹底更可促成長期之建設，此種精神可使吾人於無形中感覺其國民性之偉大矣，

上述諸點，以學識之不足，走馬觀花，不無謬談，但爲所見所聞逐一實記者，願與同人研究奮勉，以期護益於萬一而已耳，

大同報廣告部 電話二一六一五一

痔瘡便血◉肛門病良藥
化痔靈
主治：內外痔瘡 便血脫肛 常習便秘 陣痛刺癢 結核生管 瘻瘡難當 流膿流水 肛門腫脹
各大藥房均有代售 外埠函購郵費免收
●奉天城內軍署街◎李郁生寄廬●

功成銀行
物質節約 貯蓄實行
定期積金
化零爲整積少成多每月存入到期整付養成勤勉節約之習慣積得較鉅有用之資金將來興家娛老教育婚嫁興味盎生
幸福必至
行址 吉林 新京 哈爾濱 奉天 四平街 公主嶺 洮南

雙層化積膏 四肢麻木 腰腿背痛 風寒濕痺 五積六聚 腎虛疝氣 婦女血積 經血不調 胃脘腹痛 每份定價壹圓五角
萬靈虎骨酒 筋骨麻木 中風中寒 痰痺癱瘓 半身不遂 腰腿背痛 腎寒疝氣 陽痿囊縮 婦女血寒 每瓶定價兩圓五角
特製至寶三腎丸 夢遺自遺 陽痿早洩 房勞過度 腎虧腰痛 精神萎弱 氣力短促 神經衰弱 淋濁疝氣 下元虛冷 每盒四元
外埠函購滿五元不加郵費虎骨酒半打方郵須火車處代金不郵購藥滿十元贈月份牌一份
奉天市鐘樓南 德潤堂藥局 發行

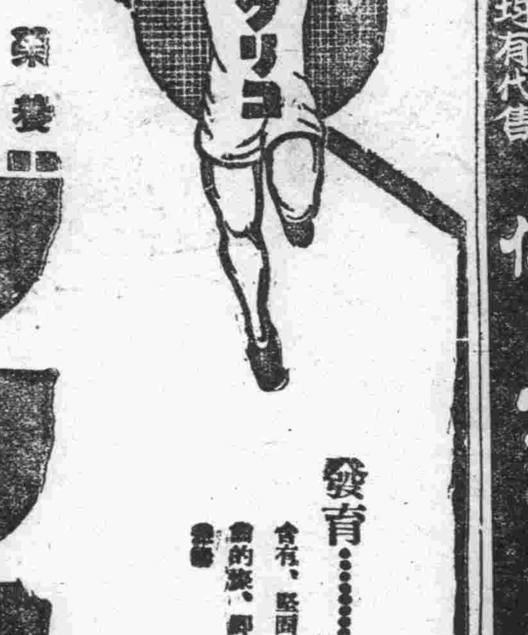

榮養菓子 グリコ
發育
榮養素八種を含む

外埠各約房均有代售 每瓶定價一元
生乳良藥
主治 本藥專供生乳用產後虛弱乳汁缺乏乳腺閉塞患胃腸病後以致貧血等症均有特效
同仁生乳靈
奉天東華門內
同仁藥房 電話四二七三一番

沙眼!!!
爲前途幸福 投考預防計 請即購用！

明目奇效丹
主治 顆粒性沙眼 乳頭性沙眼 瘢痕性沙眼 角膜合併症 紅腫灼熱異物感流淚 黏性濕爛乾燥癢痒畏光 眼瞼內反睫毛倒刺羞視 血管翳薄翳斑翳白斑
每盒五角
（函購郵費免收）（匯款務須掛號）
奉天第一商場南胡同 顯增藥房

頭暈治療藥
舒服靈
ソボリン
武田牌

地方通訊

邁進宣德達情使命 濱江省聯盛大開幕
官民聚首一堂實踐協和工作

【哈爾濱】一年一度之濱江省聯合協議會、已於八日盛大開幕矣、在此非常時局之下官民聚首一堂、力求宣德達情之澈底、並期協和工作之實踐故該會之舉開、頗爲一般市民所注目、而其成果、更堪期待、大會共爲四日間、每日之議程如次、

△第一日(八日)(一)開會儀式、一、開會之辭、(省事務長)二、向國旗敬禮、三、國歌合唱、四、回鑾詔書奉讀、(省本部長)五、賜與協和會勅語捧讀(省本部長)六、皇居遙拜、七、帝宮遙拜、八、對護國英靈默禱一分間、九、省本部長致辭、十、中央本部長致辭、十一、省本部顧問致辭、十二、來賓代表祝辭十三、閉式之辭(省事務長)而攝影、(二)議事、一、議事開始之辭省本部長、二、代表點呼、三、議長、副議長、書記長、(書記等)任命、(省本部長)二、議長副議長、書記長等致辭、五各種委員之任命、議案整理委員、起草委員、文案起草委員、諮問委員、六前年度議決事項處理報告(省事務長)七、會務報告(省事務長)八、省本部運動方針說明(省事務長)九、主要機關施政方針說明、

△第二日(九日)一、文案起草委員會經過報告委員長、一、宣哲議長、二、議案審理委員會經過報告委員長、三、協議、第一部議案、第二部議案

△第三日(十日)協議第三部議案

△第四日(十一日)一、議案協議第三部續、第四部議案、二、分科委員會經過報告協議、三、質問事項、審議委員會經過報告並協議、四、文書回答議案處理經過報告並協議、五、各種懇談會結果報告六、議案審議經過報告、七、全聯代表候補者選定八、議長致辭九閉會式1參加派遣授與2、發表中央本部派遣代表、省本部長致辭萬歲三唱向國旗敬禮、閉會之辭省事務長云、

協和發展實績 濱江省下會員人數
已達十二萬七千餘名之多

【哈爾濱】協和會濱江省管下各市、縣地區本部、所屬各分會、經該本部之統計共爲二百四十六分會、會員達十二萬七千八百十九人之多、茲將各地區本部之會數、會員人數分別誌之於下

△第一地區—(1)哈爾濱地區本部、三十五分會會員日人一萬一千一百九十六人、滿人二萬零四百九十六人、鮮人九百零二人、俄人一千六百九十七人、蒙人三人其他七人、計三萬四千三百一人、(2)双城縣本部、四十五分會、會員日人二十一人、滿人一萬七千七百十三人、鮮人十五人、計一萬七百四十九人、(3)賓縣本部、分會十處、會員日人十一人滿人九千九百六十六人、鮮人三百二十三人、計一萬三百人、

△第二地區—(1)肇東地區本部、分會二十五、會員日人六十六人、滿人一萬四千一百九十八人、鮮人一人、俄人八人、蒙人一人、計一萬四千二百七十四人、(2)青岡縣本部、分會二十三、會員日人十七人、滿人六千二百三十七人、鮮人七十二人、計六千三百二十六人、(3)安達縣本部分會十一、會員滿人四千二百三十七、(4)肇州地區本部、分會三十一、會員日人七十五人、滿人七千三百二十二人、蒙人二百八十人、計七千六百七十七人、

△第三地區—(1)巴彥地區本部分會十六、會員日人四人、滿人三千二百七十六人、計三千二百八十人、(2)呼蘭縣本部、分會一、會員滿人七百八十三人、(3)木蘭縣本部、分會六、會員日人九人、滿人一千二百七十九人、鮮人三十五人、計一千三百二十三人

△第四地區—(1)珠河縣本部、分會十、會員日人一百四十一人、滿人三千六百四十五人、鮮人八十五人、俄人六人計三千八百八十四人、(2)五常縣本部、分會二十五、會員日人一百九十四人、滿人一萬九千九百七十八人、鮮人八百六十四人、計二萬一千二十八人、(3)延壽縣本部、分會八、會員日人四人、滿人二千六百二十二人、鮮人九十八人、計二千七百二十

皇紀觀光道路 現已開始興工
工費三萬四千餘圓

【錦州】慶祝紀元二千六百年、錦縣省地方委員會、對於皇紀慶祝事業、日行詳愼之研討、決樹立永遠深義、紀念建物、近經妥協者有『觀音洞紀念公園建設』、『紀元觀光道路之興修』、除紀念公園、建設之資金占全市民醵獻外、其觀光道路之興修、刻已計劃妥善、計總工費定爲、三萬四千七百元、工事擔當者爲三池土木所、已於月之三日、午前十時、由委員會、當事者、蒞臨之下、舉行盛大起工式、式後遂開始本格建設云、

養成國家中堅份子 實施訓練少年團員
——哈市本部現已計劃妥切

【哈爾濱】協和會市本部以少年團員之生活環境、心理狀態等與青年團有所不同、務須合乎眞正少年之實際生活、加以訓練、以資養成國家之中堅份子、繼承我國建國之精神、認識我國建國之本責、眞正握有滿洲少年之確固信念、特別對於日滿一德一心協和奉公之精神涵養、以作將來優良青年團員、健全國民努力擔當國運之自信力、茲將本部擬定之基本訓練之內容如次、

一、建國精神之高揚、遙拜、國旗揭揚、詔書奉讀儀式、祝祭日及紀念日之行事精神訓話、忠靈塔參拜及清掃等

二、敬天愛人、祭神、展墓、朝夕之禮拜、父母長輩之問候、博愛同情形爲獎勵、敬老、隣家幫助等、

三、民族協和之實踐、運動會、合同野營、遠足學藝會茶話會等之合同行事、協和會行事等、

四、情操訓練、與大自然之接觸、遠足、野外生活、音樂、繪畫、其他鄉土行事、動植物愛護等、

五、奉仕訓練、神社、公園、學校、部落集合所道路名所舊跡等公共物之保護及美化作業、危險物處値、害蟲驅除、協力一般公益事業之參加、並各種團體事業之參加、愛路作業等項云

改善民衆生活辦法 (四)
哈市公署屬官　馮詠秋

致於吾人個人或家庭對於改善必要之事項能單獨實行完固不少然其所能實行之程度、則亦按其人之覺悟程度以爲斷◇惟改◇善之實行、非一人之力也、一人之能力有限、其所實行者亦謹國民生活之程度不同、其所需要之改善亦不一致、如依年齡別、老人有老人之改善、青年有青年之改善、如依性別、則男女亦各有其相當之改善、依職業別則農工商賈官公吏等亦各有其改善、惟依地方別、則省與省不同、而縣與縣又時相異、◇我國◇南部人民之生活、與北部異、同一蒙古人也、而與安南省之人與興安北省亦相差遠甚、蓋無論如何區分、終難一一規定之毫無遺漏也即以職業一項而論、亦種類複雜、萬難兼顧、不過我國之民大部爲農民、約居百分之八十以上、而智識譾陋、生活低下、居今所需要之改善即農民是也、其他人民爲數覺少、暫認爲次要、改善生活之◇標準◇固有單純化、合理化之外惟對於現在我國農民生活之程度、當不易驟見其效、我國農民文化不進步之原因、即以生產過少、生活困難、未能受充分敎育之所致、其改善雖不拘有產或無產之關係然而欲補救之、最要之捷徑、則輸入科學智識、以增加生產使之有安定生活得以充分受教育者也、保健衞生之智識、◇關乎◇人民種族之強弱、勢非對於個人及公共衞生之智識使之充分了解、並實行不爲功也、故我國國民生活改善、應爲劃期之辦法、在治本方面、努力增加其生產、提高其智識、無論已而、在治標方面、關於保健衞生之勵行、◇衣食◇住行婚喪葬祭餽贈送迎信仰嗜好諸項之改善、亦宜本諸科學之智識實行辦理、以期其無遺憾而後已、至經濟充裕、敎育普及之區、固不必拘於一定之程序、即同時幷進亦無不可也、

實施方法

治本法1、增加生產、2提高智識

治標法1、保健衞生之勵行、2、日常生活之改善3、禮儀社交之改善、4信仰嗜好之改善(已完)

中國事變紀念當日 祈禱武運長久
哈市官民隆重舉行

【哈爾濱】爲建設東亞新秩序與東亞民族謀永久之和平友邦日本皇軍、出仗義之師、去膺懲暴戾之蔣政權打倒共容共之野心、七月七日爲聖戰第三週年紀念日、爲使市民澈底瞭解皇軍之忠勇、並五十萬市民祈禱武運之長久、特與午前八時、協和會各分會、各機關團體、市民代表約萬餘人、在南崗神社內舉行紀念式典、于省長、那司令官、尹江上軍司令官等、趙市長、王警察廳長等日滿各要人均前往參加、茲將其舉行之儀式如次、一、開式、二、修拔、三、日滿兩國旗揭揚(國歌合唱)、四、對日滿兩國旗敬禮、五、皇居遙拜、六、帝宮遙拜、七、對戰歿將士默禱、八、當支那事變下一周年賜勅語奉讀(總領事)、九、當紀元二千六百年佳節下賜詔書奉讀(總領事)十、神官祝辭奏上、十一、玉串奉奠、十二、致詞(市長)十三、訓辭、(駐屯軍司令官)十四、日滿兩帝國萬歲三唱、十五閉會

在大會完畢之後、由白系俄人事務局主催青年學校、俄僑中學、及其他各團體、舉行市內示威大遊行、由該會場出發至車站地段街、石頭道街、中央大街等處、而解散、夜間各戲院劇場、分別舉行講演會云、

全市官民一致默禱 七七紀念嚴肅舉行

【奉天】日華事變、七七紀念日、奉天市方面、於當日照預定行事、在奉天神社前及忠靈塔嚴肅舉行、是日於午正十二時、在汽笛高鳴下全市民官民一致默禱一分鐘祝、武運長久云、」

徹底禁煙強化救療所 吸食者限制一定年齡

【奉天】奉天省當局、鑑於禁煙有關國家之興亡、及國民保健等、省方基於政府之禁煙方策、實施強化、凡有之施策、而向徹底禁煙之途邁進、故刻特制定辦法四項、通令管下市縣實施如左、一、管煙所爲售賣癮者救療上、所須之鴉片麻藥機關而設置者、應隨禁煙年度之進行、自然逐漸減少、尚無速爲廢止之考慮、又救療所(康生院)每市縣均設置一處、以期徹底充實矯正救療爲方針進行中、二、對於癮發吸食證之年齡已有限制、(於康德五年一月一日對於滿二十五歲以內者不許吸食)而對於五十歲以內者之吸食、遠難一律禁止、三、救療所(康生院)之收容者、先考慮登錄者中毒之狀態、及其年齡等、以辦之矯正、比較容易、且矯正後能得恢復普通人之活動者、即靑壯年度輕癮者、先行收容治療爲方針進行中、四、對於關東州之積極的協力、現由政府要請中並督勵現地當局、在現地與其連絡協力、

雇用女招待 飯館被懲

【綏化】本縣自入夏以來天氣異常炎熱、以致各種流行傳染病極爲猖獗、近來一般市民多患赤痢者、警察署衞生當局、有鑑及此、爲期徹底防止蔓延計日前組成班次、實施衞生大檢查、關于攤床不鮮之魚肉賣店不良之飲料、接客業飲食店之淸潔、結果由協和館厚德福等六家檢舉女招待多名、警務當局早已嚴令取締、三令五申膽大飯館竟敢陰奉陽違、暗自傭用招待、藐視法規業已將各家有招待的掌櫃繫身囹圄、使共嘗鐵窗風味以儆共將來云

牡丹江省聯旁聽記 (三)
本報特派記者　橋本清

十一時卅五分、附議、『統制經濟運營之件』該案

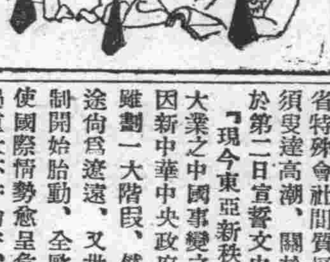

▽…來賓席

係本年度本協議會全議案中、最大的議案、各代表省特務會社間質疑應答、須更達高潮、關於本問題於第二日宣誓文中『現今東亞新秩序建設大業之中國事變之進展、因新中華中央政府之確立雖劃一大階段、然聖戰前途尚爲遼遠、又世界新體制開始胎動、全歐動亂、使國際情勢愈呈危險、時局重大不許偸安、於是統一民心、統制經濟、鞏化國防體制、以備有事、査爲刻下急務、我等代表、鑑及於此、體認國家目的進而協力國策、經本協議會向克服時難邁進』如宣言文所闡明一般、地方的微微問題、自發的不提案、對付世界的情形下對日滿兩國非常時體制、表明理解、記者莫不欣快統制經濟運營議案、係牡丹江、綏陽縣兩聯合協議會之提案、三谷議長仔細觀察該提案、『本案辦法分爲五項目但是鑑於重要性、逐條應加審議云云』

▽…省代表席

使牡丹江市代表說明提案理由、檜垣牡丹江市代表說明曰、『戰時下物資確保之重要性不能不依現行統制經濟、皆人所認識、然而關於運營、期生活必需品之圓滑配給與低物價政策之完遂云云』該代表毫不言及日常生活上之苦、爲國民說明自覺充滿的熱誠、向野省副本部長、答謂『滿洲國統制經濟、於建國伊始、鑑於一般情況、所企劃者、多有獨創的性質、從而雖有未完成及不備之點、此事想必年年是正、關於運營、極力參與有能之士』、零時四十分休憩、

奉業餘劇團 來錦公演

【錦州】奉天業餘劇團爲慰各方渴望露演佳劇、遂李喬率領全劇團員、於月五日由奉來錦、於六日午後七時、在市東關和樂舞台、表演佳劇、居戶夜歌上座極多、乃博觀者之贊賞云、

西豐協會實施 建國體操大會

【西豐】協和會縣本部長袁慶澤氏、副部長小田貢氏、准中央函、基於全國總動員令、於本年七月一日、全國一致舉行建國體操會、以期國民精神振興國防力充實、並培養民衆團結力堅實、而完成國民動員之實現、於昨日函知各機關、各法團各學校等屆時全體參加云、

建築資材配給 決於本月下旬實施

【奉天】市物資調整局、關於第二期建築資材、煉瓦洋灰及木材鐵釘類經計劃決定在本月下旬實施、關於上期配給協和住宅之一部資材配給已經決定數目云、

促進地方行政向上 招開全縣街村長會議

【雙陽】双陽縣署行政科科長、楊維邦氏、同地方股股長、諏訪宗續、爲謀促進街村行政之發展、及一切事務之圓滑計、故特於日前招開全縣各街村長會議、假縣署會議室、計有王双陽街長、奉王家村王村長等共計十八名均皆蒞縣出席、至于所討論之事項如次、(一)防空演習、(二)小農貸款(三)臨時國勢調查區決定、(四)國勢調查乃指導員、選任及名簿作成、(五)各街村事務敏速、(六)爲縣長同地方股長巡視要領(七)各街村共他注意事項(八)七年度、第二次、滿洲建設勤勞俸仕隊、獸醫特技隊、來縣井家斎防疫實施(九)一種馬國內購買、(十)雙五綫、自蔣家屯九台縣境間、及新安堡、合嶺口子兩路綫、碎石鋪裝、(十一)執據換發執照、自各街村轉發、(十二)抽查浮多地、收款執據、通知兼返還(十三)執據証明書、注意調查禁按卒白印、(十四)商租權利害關係人通知時速爲送達、(十五)舊照未注銷、及新照未行訂正、速來縣辦理、以資申告(十六)地稅地捐、滯納各村、應於七月內整理完竣、(十七)雜捐勵納、諸項直討論至兩日間、各重要事項官詳爲指示、各街村長、返回任地召集所屬各屯長、切實檢討、宣傳實施云、

爲期生必配給圓滑 將繼續結成各組合
奉省署令市縣着手進行

【奉天】省當局爲求解決民生問題、除增產外、並決定強化生活必需品之配給、杢米麵煤各組合成立後、關於一般組合、如膠皮、砂糖、及洋火類、乃決定繼續成立組合、以便着手配給統制方針、乃通知各市縣着手進行云、

二期綿布配給 票由分區散放

【奉天】棉聯關於第二期棉布配給、已經籌備終了、乃通知各小賣店、將配給票送由分區按戶散放、取均沾主意、一二日內即開始配給云、

促進商業發達 建築魚菜市場

【海城】興農合作社、與海城街公所、會經計劃協議、擬擇適宜地點、以二千坪之譜、建築市場、使其收容從來之野菜、鮮果魚肉、類之小販商、以期商業發達、除刻正準備建設預算辦法云、

華北消息

在盧溝橋現地舉行 事變紀念式典

【北京】中國事變、瞬已三年、華北各省、爲記念斯日、各處一齊舉行、盛況均達極點、其中尤以肇事地點之盧溝橋、更展開深有意義的記念行事、該早晨四時、五千盟邦同胞、齊集北京宣武門前由長谷川部隊長領率、均意氣堂堂、直向前進、此外婦人女子、則乘火車、約有一萬五千之衆、然皆及至午前十時、即抵聖地嚴肅竭誠其慰皇軍英靈、旣而慰靈祭畢、即開日本人大會、至三呼天皇陛下萬歲、則聲滿永定河畔、迨至午後三時、齊到郊外東沿練兵場、對於在北京半島同胞所進獻之愛國飛機、舉行命名典禮、夜則有記念講演、並映電影、以致僑居盟邦人士、精神爲之喚起、如天津、濟南、青島、徐州海州、歸德、開封、石門保定、太原、運城以及蒙疆各地亦各於是日、大舉記念行事、誠盛況也云

防疫委會 急進工作

【山海關】本邑縣公署與衞生事務局新民會友邦駐在各機關等、聯合舉行之防疫委員會、於本月一日上午十時假該縣公署會議庭內舉行會議檢討議決、結果決定由四日起施行強化防疫注射、首由縣公署各機關職員實施注射終了後、次第由一二鎖輪流實施之、據聞當局以市內住民注射終了後、將於南驛車站驛前設檢疫所、以杜時疫傳染云、

道署職員 實施注射

【唐山】東冀道公署、爲預防虎列拉傳染起見、特請省衞生事務局唐山分局醫師、於四日下午三時全署職員實施注射云、

警察及犯人 皆規定優遇

【山海關】本邑縣知事李振鐸氏、自蒞任以來、對於一切庶政、努力建設、從政以公親政愛民、應興應革、整頓不遺餘力該氏以時逢諸物價騰之際爲提高警察薪餉及犯人囹糧待遇起見、故於日前縣政會議時、經該氏提議表決、對於警察待遇由本月份起如三等警者、每月均增給一五元之薪餉、如犯人每人一日之菜錢、由本月份起、每人一日均給與一角五分待遇、是故一般警察及犯人等、近日以來均得受惠及感動、有口皆碑云

新民婦女會幼稚園 邀請各界舉行畢業禮

【芝罘】新民婦女會、附設之幼稚園小學、自創立以來、經該會李副會長、芝卿女士之慘淡經營、及各方面之援助、校務極爲發達、學生年有增加、頗得社會上一般人士之好評茲悉該幼稚園以暑假已屆有學生卅五六名、現已修業終了、考試及格、應予畢業、特於前日下午二時在新民會等關係者蒞臨之下、舉行畢業典禮、鼓勵各幼稚生之學業向上、更及友邦商界聞人、某君捐助足以調劑精神兒童心身修養之各種玩具、手絹及糖果等、發與全部學生、至典禮節目、則有幼稚生開會與閉會詞、各長官演說、小學生跳舞唱歌等多種云、

被誣竊錢鈔 二婦人毆打

【北京】崇文門外狗尾巴胡同卅五號住戶瞿洪潤、年四十許其妻韓氏、年卅八歲、於昨午在院隣住戶傳增裕屋中說閑話、時返自己屋中、便因疲臥床午睡、至四時許醒起、瞿韓氏到院外納涼、傳妻馮氏竟向質問爲何將屋內盆景上鈔票一張竊去、韓氏聞知愕然、當時否認、詎兩婦竟以言語失投向相詬誶結果揪打一處、各據髮氣勢洶洶、旋各已互毆成傷、已成血人、警察聞訊奔來、查詢原委、先將二人送往普仁醫院治傷云、

誘姦少女 告官被判徒刑

【芝罘】市民于誠湖、年二十五歲、蓬萊縣人、前與共同鄉梁永福、因從前在安東經商時、于誠明在梁某號內學徒、因而與梁永福之女淑芳相識、淑芳現年十八歲、待字閨中姿色頗佳、久譜風情、故於去年八月間、在原籍梁秀寬家、與梁淑芳調戲成姦、因戀姦情熱、於本年二月間又將梁淑芳誘至十里鋪、與李淑五同度七日、因事來芝、被永福查知、訴由警局送法院審辦、經檢察官偵查終結、依刑法二百四十條第三項、提起公訴、以妨害家庭罪、予以判決處有期徒刑一年又六月云、

事變三週年紀念日 張垣舉行嚴肅行事

【張家口】以此次事變最初之特殊政權而誕生之蒙古聯合自治政府百萬官民對意義深遠之七月七日之事變三週年紀念日、恰又爲蒙疆興亞紀念週間之第三回、故此日張家口由民團主辦之下自午前九時半於日本神社動、市民之全員舉開民衆大會、繼於忠靈塔前設數地於炎日之下開始作業、對英靈行汗之奉仕、又全市十二萬市民終日禁酒以示敬虔之自肅

厚生列車 到抵包頭

【包頭】華北交通公司、自四月以來、於華北蒙疆之鐵路沿線、繼續普及愛路思想及慰問第一線皇軍將兵、鐵道從業員之厚生列車、於七月三日到達包頭、娛樂娛樂、醫療慰問之使命、該厚生列車於包頭之日程、爲七月三日午前九時至午夜四時、共七小時、九時至十二時舉行招待愛路村民及其他來賓之盛大演藝會及宴會、十二時以後、對一般市民開放、厚生列車之豪華內容共掛車二十三輛其中含有調理車、娛樂車食堂車、廉價車、施療車、產業車等、並備有零菜、洋棋、將棋、及其他電影演藝、尤其掛有較市價極低之廉賣車在此高物價時際、對包頭市民、實與以極大之福音云、

觀光局近辦理 蒙疆巡廻券 及家屬旅行券

【張家口】張家口日本國際觀光局、從來經營國內外旅客車乘爲及團體互相觀光業務、最近爲辦理蒙疆各地廻遊券、及家屬旅行券、前者如滿十人即予以八折收費、後者則須由本家長登記、認爲確實後亦予八折票價之優待云、

詐騙維持生計 被捕獲處罰

【北京】安定門內口袋胡同十四號住戶李廣田、年四十五歲、素無正業、近因生計維艱、乃天開妙想竟假冒探兵到各處詐欺取財、暫爲維持生活之捷徑日前李某在郊外小郊亭村向村民馮殿元家中詐得三百元、當即將衣履更換、並肆意揮霍、乃事不密、竟被人査覺控告、李聞訊乘間逃逸迄未敢返家、漂流在外、仍不免重作故技、近來李某聞得捕拿不緊、便潛行返家、詎早有便探暗中注意其形踪、當、明李某潛回、暗中佈置偵緝前晚九時許、李某返家、即被捕獲、解案略訊、李已料事洩無法掩飾、便承認而不諱、旋即解送法院判處云、

「熬藥」（上）

退弦

日過晌了，靜悄悄的街上，越顯得和平而幽閒，向日葵花從井沿渠家的矮牆上探出頭來，給日影晒得羞答答地低垂着黃黃的臉兒，有不少隻蝴蝶從那里飛過。

一羣人從東院王家的大門走出來，頂前邊的是個五十上下歲的莊稼人，老大太爺拉着一匹背着鞍子的馬在他稍後一點兒，其餘的人都站在大門東邊。

『練七把兒！回去你告訴親家和親家母，你說你們姑爺兒已經好啦不用惦記着……回來一就回，啦……其實他鬧不自在，我還眞不大願意叫她們——她——回來，道兒挺遠的……眞是的，一個小男婦女的還騎個牲口……我說我們親家母眞夠粗心，他們家車怎那麼忙？……我眞麼看見過這樣人家……哈，再走到這塊兒到家喝水……方才的話你到家可別說呀！我是說笑話……騎上馬罷！給親家太爺和親家太太捎個好兒！……串門兒來——呀！』

公鴨嗓的老大太太多餘說話都呱呱兒叫，她每逢聽見有人管她叫『活得去』的時候，委實覺得愉快，同時還給她帶來不少的慰安與鼓舞——她自己常對兒媳婦說：她十七歲那年是日俄戰，挺大個姑娘，不好逃跑那窩地，就給人家做小接（童養媳）從十八歲上的頭（行婚禮），一直到現在，竟月子坐了整整十個，好罪說不上受了多少？怎樣給爺爺公公和奶奶婆婆倒尿盆兒，洗黏痰盒兒，怎樣老公公和叔公打仗要她去下跪陪罪，怎樣在夏季不讓穿白衣裳，在園子裏摘豆角兒晒的發暈，怎樣男人在外邊做事，不許自已跟着，有大事小情的時候得怎樣學着給人裝煙，說話，一說就沒頭兒，這個那個地——總之，無如今晚說，還好得多啦呢，她並沒有把自已所受的苦處，全部都給兒子媳婦，如今的年青人還不知足？眞有點賤骨頭！

——她每逢看見兒子和媳婦要好，或是媳婦對她有點兒不服從的時候她就閉上眼睛摸着自已的創疤她一頁一頁地翻着她過去的痛苦的回憶，她就禁不住起了一種復仇的念頭——她想自己已經到了這個地位這都是半生的血和淚凝結成的，若不趁着這個時候報仇，恐永無出氣的日子了。並且她還由經驗中得到一種信念，年青人吃苦受罪是應當的到老來的時候不是一樣享福？誰未從年青時候過過呢？——她認爲這是無可駁辯的大道理

乞討者（三）

高原

他是隨便打折了腿的嗎不是！他是給社會盡義務而犧牲了的！他犧牲的偉大，不是和殉教者，戰傷者一樣的偉大嗎？然而然而……。勿怪他那樣叫喊了！那祝福別人的叫喊簡直是哭，是詛咒，是漫罵！

但是！這是一個什麼世界呢殘忍地驅使他，又冷酷地擯棄了他，而又要用一點點的慈悲心買取牠的『溫暖的人間』，以至於引誘着他再燃起求生之念

看啊！一位慈心的老太太抓出一把錢嘩啷一聲投進錢洛簍裡去了，迸出來的，孩子們替他給拾進去

人是越聚越多了，人們管着那雙腳乾，有綁緊了眉頭的，有太息的，有三三五五地咕嚕着的，有取樂地譏笑着的……聚來的多，散去的少。門前恰如一所大湖沼，人們像水皆的從四面八方流來停住了他們，是『惻隱之心人皆有之』呢，還是『幸災樂禍』呢？

我在施香皆可的躊躇間終於施給了。木乃伊匍匐着，一隻攤狗似的走到鄰家的門前又叫喊起來了，觀衆重又圍上去。

那叫喊聲，擾惑着我無心再續讀新生了。

× × ×

我在那胡同裡住了不夠一年之久，門前不知來過多少形形色色的乞討者：唱蓮花落的，有少年打花鼓的，有耍狗和猴子的有化緣道士，有老而失養的有孤兒，有扶秦着許多孩子的寡婦，有殘廢者和沉痾者，有癩君子：後來那胡同一帶因爲新市街計劃被官收買了，拆毀了櫛比的房子修了大馬路，路傍蓋上了洋房，我好不容易才找到了一座廟住下了那黑暗又潮濕的倒庭房子簡直是臭蟲的大本營。一住了廟，不會出家的我也有三分脫却塵凡之感了目所睹的是古殿和松柏與幾盆花，耳所聞的是晚上的唸經聲和早晨的鴿子和麻雀叫。乞討者不會來過一次。同時我書不願讀，友不願訪，那可怕的寂寞倍昔的來侵襲我了。

在寂寞裡，我常想着那三個典型的乞討者的事，那三者之中我想再見那胡琴師一次。

終於一天在路上遇見那胡琴師了（那是最後一次）他不是立在人家的門前實藝，而是一半拖着沉重的腿蹌踉的步子，一半悠然自在地，傍若無人地自拉自唱，宛然是一個瘋子我想！究竟他有什麼隱痛以至於這樣的悲哀呢？然而，他比從前蒼老許多了衣服襤褸了，右腿稍跛了背彎曲了，歌聲衰啞了，胡琴發沙了，同時他的悲哀也越發深重了！

在我離開那邊陲的破落市的前數日，聽僕人說那個木乃伊死在太平橋下了我想假如他不是因病而死，那一定是人們早經看厭了他那創痛的鐵證—脚乾，而不肯再施給了，餓死的。

至於那流氓，之後我永不會再遇見過他。

春天到了！乞討者也像冬眠初醒似的倒比冬天多着了。

我現在歸居故鄉，自家的門前，仍是時常來着形形色色的乞討者。但是，他們的叫喊，不論是祝福的或者是哀懇的，却都一聲一聲地揪着人心酸痛。有時我聽了也會亂想着那三個性格不同的乞討者，和自己的往事。

（一九四〇、五中完）

春之挽歌

秋楓

我看見春天悄悄地走來
我又看見春天悄悄地走去，
我迎得春天走來，
我又送得春天走去，
來去，迎送，總是一味赤條條的。

★ ★

當路畔的榆錢告我春消息時，
我又喪失了一個生命上鮮艷地日子。

★ ★

是淨月潭的丁香送走了杏花的紅雨吧！
迎來的，只是幾朵女人典型的丁香，
不是麼？你認爲香噴噴鮮艷艷地——十
哼！當心些吧，
它會苦掉你的大牙，憔悴了你的青春。

★ ★

春呵，你這樣無條件的來了，
你又這樣無條件的去了
畢竟在期待着你的白髮吧？
怎麼？你厭憎你現實桃紅色的青春么？

★ ★

孤獨，寂寞，踏着蹬音來了的時候，
我彷彿聽到夏天的種子向田畦里撒落的聲音，
我眞得握緊着我的生命別叫這樣的蕩去約！
斑髮，白鬚，恐怕只期待另一個季節的到來呢！

★ ★

我夢見亞當和夏娃——
又在咀嚼生命樹上的果子，香甜地。
春呵，告訴我吧！
到底人們生命樹的果子在那兒？

★ ★

我又聽見過黃鶯在歌唱害是婉轉地。
（我仔細聽啦，却沒有你的伴奏呢！）
朋友們告訴我說：
『春姐姐，又是翩翩地飛去了。』
那兒？天上？人間？抑是亞典的樂園。

★ ★

找哇，我彷徨在叢綠的原野，
訪問了白楊和丁香，
『榮駕，您看見春姐姐在那兒？』
『不曉得，她只是姍姍地走去了呢！』
得到的，只是兩手赤裸裸地空虛。

★ ★

我彷彿在另一個角落看見你呼籲和號啕，
音調是悲悲切切地。
噢，你又在戀眷着逝去的美夢麼？
別，再期待另一個未來的青春吧！

★ ★

南國的朋友告我說：
『又是一個紅了櫻桃綠了芭蕉的節季，
季春早跑到塞北的沙漠去了呢！』
噢，春呵，你也是和我一樣的古普西運命麼？
悵不得又葬到更北的一個角落去！

★ ★

日本海飈來的淸風充滿了暑氣，
躲着鞋后跟在發咒詛着早夏的來臨。
也好，我期待一個這樣的季節呢，
（它能帶來一個未來的另一個春天的信息。）

★ ★

誰怕那時序的變轉，
我只在踞蹤着萌芽的鬢髭哪！
人們的日子盡是春姑娘帶走的吧！
留着點吧，朋友，
燐火似的一滴青春的熱與力。

★ ★

春呵，別呼籲，別號啕
別在纖悔着過去的往事
別在空想着未來的陰霾
唯一的目標先認眞社會和自己，
牢牢地握緊吧！
只是一個沒有葬失的現在。

★ ★

我看見春天悄悄地走來
我又看見春天悄悄地走去，
我迎得春天走來，
我又送得春天走去，
是淨月潭的丁香送走了杏花的紅雨吧，
我又喪失了一個生命上美麗的日子。
春呵，你厭憎你現實桃紅色的青春麼？
五月尾巴梢的黃昏。

六月的兒猙

古栖

酷悶，炎蒸，（註一）
曝日里飛着六月雪，
白楊早得葉邊黃，
地皮燙焦了花和草，
太陽像是虐待了那些老獺待！（註二）
六月火燒着，
木廠里鋸抹子滿天！
揩下了脛下的汗，
頭昏，氣喘……
嘴里噴出來紅火！
背上汗泥洗過，
又覆上了一層
木的屑，煤的灰……
天上飄着自由的白雲，
地下滾着自由的六月雪
唯有這些失掉生活重心的老獺待，
只望着六月的兒猙！

——六月飛絮如雪日。

『註一』塞北多柳林，每至六月則飛絮如降雪，故鄉民皆呼爲六月雪。
『註二』北滿苦力之通稱

——作者——

讀『文場惡勢力』後

吹毛

假使我們願意我們的文壇，——當然是目指滿洲的文壇而言——不能再行後退，更必須要復興起來的話，這位SG君在本刊發表的『文壇惡勢力』一文，眞是論斷得針針出血，代傾了多少同感斯苦不得一吐爲快人們的心腑之言呵！豈容我們的漠視呢？？

我不是携着運氣而能像賭彩似的直搖而上青雲的走在了文壇，尤其是現代的滿洲文壇，也許我說的太有些控苦一般成名(?)的作家諸位君子？也就是所說的未免有些過火吧然而這是爲的我們的文壇！爲的像現代這樣熱鬧(?)的滿洲文壇着想，所以，我是不會吝惜我的筆墨的，即使我的話是等於糞土，也不可知，可是我再能怎樣的制止我所要說的話呢？

文壇是怎樣純潔的地方呀！不會容留蠅營狗苟，販私攫利之徒的充斥，尤是不容留像SG君所論：『排擠，苟合，諂眉，誘惑，傲慢，恫嚇，無恥，……』的怪現象的發生，甚至於拍大作家的馬屁，不惜犧牲自已的色相，唔！想得作家的頭銜，想得藝術家的美名，也是需要以往的臟官污吏的善於奔走的手腕麼？那麼不能尋洞的今日作者打算登上滿洲文壇，這比登天還難了，嗚呼！

現在滿洲文壇是尚在建設時期，不是整理時期，更不是排斥不成名的作家時期，需要的是提拔新進，並不需要只是瞎捧幾個有名的人物(?)在文壇上打觔斗，更不需要幾個有名的人物(?)出來把持文壇，是要有良好的以提倡文藝，藝術的文藝團體，是剷掉惡劣的以領導文藝爲造成利已的派伐的文藝團體，我們要大家的互相提携，互相爲滿洲文藝前途創造光明啊！

否則，便就是文場上的蟊賊，藝術園中無領子，雖然，在表面上顯來是個滿洲文壇上風頭十足的健者，也是免不了受識者的咒駡的，譏諷的，

我是沒有資格曾走過到現代滿洲文壇的筵席上觀光，而五光十色，不一而足，曾聽過說：『那〇〇是自從與〇〇戀愛始被提拔起來成名的』試問，我們還能向關心者强辯麼？硬要忘說滿洲現代的藝術界是乾淨的，笑話嘍！臉紅嘍！

我們又不能不再有一點感到的，就是滿洲的作家(?)太多啦，這並不是有嫌量的多，而這是一種質的缺欠量的泛濫的歪曲的事實，這樣，當然我們的頭是搖撼不願意停止的，所以如此，亦使今將文壇弄得烏煙瘴氣，使那一般純粹有志熱心文藝的人們呆然的，嚇退的。

我們要檢討過去，重理將來，要推醒享名作者(?)的把持文壇，更要撲滅享名作者(?)的走腿，呈現了美的，光明的滿洲文壇，我們是想要有個滿洲現代的文壇的產生。

綠色的友情

韓護

我正在沈思。

所思慮的是什麼呢？即以今日而言已見十分模糊着了或者那月所思慮的事情。本來就渺無邊際也未可知。

順手把電燈撐滅了。

我搖着轉椅，煩悶的轉來轉去。

隔街的柳樹，已經煊染着明朗的碧綠了。

時候是黃昏，空間非常沈漠雨止了。風輕微的正吹着的樣子，那柳樹的嫩枝，怒濤似的相互的搖着，擠着動着。

……

『綠！綠！』

突然的，我對於這彩色發生戀愛的感覺了。

『難道我是瘋狂了麼？』

四年前，一個叫『綠』的姑娘，從營口到青島從青島到上海，從上海到香港，從香港到新嘉波去了。——她帶去了我的多年的友誼，也帶去了我的鄭重的別情。

四年了。難道我把四年前的故事，當作眼前的現實一樣的看待着麼？

在新京，在我身邊的友人，不是沒有的。導演編輯作家，歌手官吏，翻譯家之流的，屈指計算一下，豈僅是少數目呢？

然而我始終是一個人在新京，我始終是一個人工作着，走着，玩着友人距離我雖是近着實際却是遠遠的。

譬如現在，雨後的黃昏——多麼寂寥的黃昏啊我却一個人在樓上沈思思慮那渺無邊際的事情終而煩悶的搖着轉椅轉來轉去的了。

對於那明朗的碧綠，突然的我戀愛着，不是沒有理由的事。如果這時有人來問我：

『你的友人呢』的時候，我馬上告訴他

『綠』

難道我是瘋狂了麼？

（新京記憶之一）

白蘭之歌 (61)

[禁止轉載] 久米正雄原作　梅娘譯　高夢幻畫

『噢！』

不覺間，男人們也傾聽着了。

『說起昭和七年來，那正是滿洲硝烟方消後的第一年，所以特別是在東滿北滿這些地方，土匪跳梁跋扈的情況是很激烈的。因此，他們眞是右手拿着槍，左手拿着鋤頭，一邊戰鬥，一邊作工，一意地開拓着這未知的處女地。那種浴血的苦鬥，絕非言語所能形容得了的。特別是在昭和八九兩年中，幾乎到了全不能從事農作的地步。而且在九年的時候彌榮，千振都遭遇了數千名匪賊的包圍，可是因爲頑强民守毫不退讓地守護着這移民地的關係，到底把匪賊給打得遠走逃散，從此在移民的心中，深深地刻入了這抗匪難的第一意念但因爲惡戰苦鬥的關係，病弱者不堪這精神及肉體雙方的壓迫，繼續退團的人很多，而且這種可悲的現象不止一次地發生着。那數目，連戰死者在內——彌榮是戰經十回以上，有十四名的戰死者——在四百九十二名的移民團中達二百十名之多，兩村合起來的退團者，約有全員的十分之四的樣子。

『啊！十分之四！』

德男叨咕着。

『可是，結果其餘的十分之六的團員，體會最初移民的精神，認爲已降到滿洲來的我們，是神國日本的使者。以古時神代時候在高天原降臨的天孫自擬，在北滿的一角，開創出一個新的高天原來。懷着這樣的信念，百折不回地作了下來——這十分之六，這六分與四分之比，實在可說是我們試驗移民的最可貴的收穫。在最困難的場合中終有這十分之六是移住成功了！這種事實給與了以後所有的移民政策希望的曙光和對光明的確信——啊！看啊！那邊，遠遠地看見的就是開拓村千振，那大概就是離鐵道最近的山形村了……啊啊，快看那邊，那和旭日旗同時飄飛着是五月節掛的鯉魚的旗幟呢譯者註——日本習俗五月節在戶外樹竿掛『鯉幟』，祝賀男兒

『呀！眞的是鯉幟約——』

這映進淚眼中的鯉幟，含淚遠眺的是决不止京子一人的。

這樣從車窗中眺望着開振，到他們到達佳木斯的時候，已經是午後三點過了。

大陸底天是漫長的，太陽還正在靑空中懸着，明亮地照着佳木斯，車站嶄新的屋瓦，新建的車站，不像內地一樣，壯嬰可觀這市街的將來，因爲正據着東北滿中心地的關係，據觀測恐怕連哈爾濱的繁盛也要被奪來的，爲與這大門戶的壯觀相呼應，車站的建築是添加了中國風的。

仰望着，康吉不自禁地感慨無量起來，這是因爲在這條圖佳線建設的當時他也曾不遜於拓民那樣備嘗辛酸地在測量班中工作過，當時，只不過是爲了敷設鐵路的緣故才建了一個小櫃似以臨時車站而已兩三年之間，竟爾發展到如此程度。這開發途程上的飛躍的姿態，他再次地見到了。這開拓地的首府覺得五年之內熱源自上來木斯了，再就是從這起渡松花江，然後從蓮江口到六合屯，這煤礦鐵路就直達開拓村的，咱們是歡喜呢？還是？』

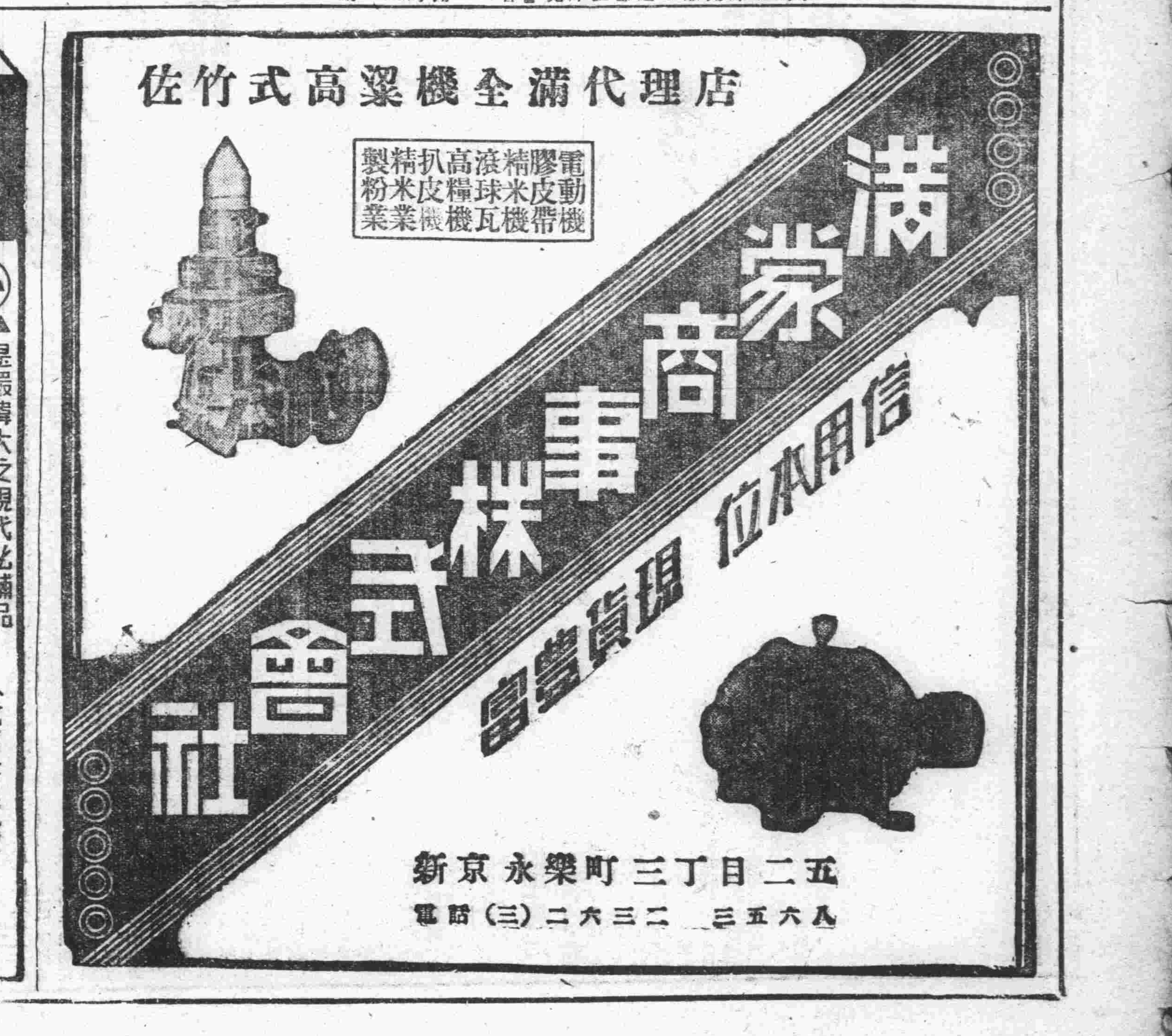

滿洲建設勤勞奉仕隊隨行沿途雜記（五）

本報特派記者 盧綸

到了三棵樹的時候，車子暫停了一會兒，就又出發，由新築的第二條鐵橋上通過了松花江，這時我憑窗俯視，但是那白浪滾滾東流，江聲雄吼依舊然而人事呢？却已非昔時了。一展眼的工夫兒車身又停在江北松浦站旁，上下車的乘客很少，僅立有二三分鐘的時間，車子又開駛了，我是坐在西首的東座裡，陽火正從窗子上射進來，頓時空氣顯着非常的煩悶，我取了同座戴着萊蓮者兒的老鄉人的同意和那對面奶着孩子的農婦許可，這纔把車窗推上去，外面的風很大（也許是火車帶出來的風），一霎時車廂裡就涼爽得多了，

…◆過呼蘭抵綏化◆…

車身從一片綠野裡穿過去，道兩側臥列着綿延不斷的河沼，那裡面生了很多的青草野蘆，當火車軋軋的行動聲從那沼畔馳過時，就會驚動了蘆底的野鴨，一兩隻驚着翼兒「噗嚕！」的飛出來，時候很久，不知怎的却又傷了風忙着把車窗拉下來，閉着双目，暫且靜靜的修養一會兒，朦朧中好像是坐着睡了一刻鐘的短覺，張開眼望時，火車又到達呼蘭站了，呼蘭是濱江省的重點縣，居住民很多，所以上車和下火車的乘客，比着松浦可就多着很多了，這時我對面的農婦也隨着人下了車，我馬上移坐在那空座上去，少時火車開了，我望見那站台上立着一面看板上書「釣漁台案內」五個大字，我知道這是呼蘭的唯一名所，然而我不透澈這是何時遺下的古蹟，我向對面的老鄉人

「老人家您知道這釣魚台的來歷嗎？」

「知道的，因爲我的家以前就在此地居住過」老鄉人很自信的接着說，

「住民相傳，可是我祖父在世時也告訴過我，說是這釣魚台乃是太公望的散心處」他怕我不明白他的話，一再的解釋說「不明白麼？就是姜太公老丞相釣魚的地方啊……」

我雖然不知這釣魚台的底細，但是對於太公垂釣於渭水的傳說，却很清楚老鄉人突然把姜太公拉到呼蘭來，我知道他是老糊塗的弄謬了，然而我祇得捧腹忍笑，假意唯唯，

火車有如風馳電掣般的前進着，沿途看了多幕的農家實景，車到綏化縣，雖尚未到那萬家燈火的時候，但一輪火般的金屋，已經是墜入西山了，站上的鐘已打過七下，據車務員說，上東去的火車，得待明日午前出發了，因此我們宿在綏化，度過了一夜，翌日就改車，一路東行赴鐵。

…◆到鐵山包驛◆…

我是坐在二十日午前七時半發的級神綫二等車室裡，這車子完全是俄國式的，樣子很舊，震盪的也特別厲害，東到鐵山包驛的時候，我幾乎爲之而暈倒，達到該驛之際，正差刻餘鐘不到十二點我急忙的躍下了火車向一名年青的滿系路警去打聽我問他

「奉仕隊可曾來到此地麼？」他聽了我的話，用眼睛向我身上下閃電也似的審視了一回遲遲的說，

「沒有，你問它幹麼？」

「我是新聞記者同奉仕隊來擔當報道的」那路警淡淡的斜眨了我一眼，沒有說什麼，意自去了，

「沒料想我倒先他們而到了！」我自言自語的暗想，大概勤勞奉仕的大隊人馬，一會兒也定會到來的吧何妨先到鐵驪縣的實驗本部連絡一下，這樣決定以後馬上就穿過了木柵門，把乘車券給檢票員驗視了完畢，就坐着鐵驪名物的泥拉幹子小斗車，一路向縣城進發。

從火車站到縣城的距離據斗車夫對我說足有七，八里路呢？我們坐在高高的座子上，手裡緊握着車把手，兀自的還將屁股顚起半尺高，馬蹄子蹬過的地增兒，（未完）

吉林專刊 閒傳綴 (圖)

第一〇一六號 吉林支社 吉林市商埠地三緯路十號 電話三二一八番

對於北吉林新市區 將積極開發建設

使成大工商集市策進繁榮

吉林市當局以新劃定之市區，即所謂之〃北吉林〃，乃爲工業地帶，爲將來本市發展之中坎，人造石油株式會社等多數大工場，正於該地建設中，再如市街之區劃，上下水道之開鑿，凡有的公共施設皆粗具規模今秋以降便可次第完成，因現地之人口激增，尤以日本人加多，所以文化及娛樂設備猶痛感必要，企圖供給一般人需要，故市當局鼓勵關係方面，希在北吉林創設大規模百貨店，常設電影院特殊娛樂場、旅館、公寓、日滿鮮各妓館、以策進地方之繁榮、一方日滿商人之眼光認爲該地前途發展有無限希望亦均就擬乘機進出、隨工業之驥尾另開拓商業新職場、故皆盼望市當局於北吉林早日劃定商業街、從速開放地號、以期着手建設市房、目下正依諸情形妥愼計劃中、不久即可實現云、

民衆學生互相協力 從事勤勞奉仕

吉林市內的住戶、本着當局的指示、及自發的愛市觀念、以重視衛生便利交通爲主題、故自本月六日以來、多紛紛整理自家門前的道路、鋪砂平墊、疏通溝渠、如北大街及船營街等處、由此家至彼戶互相銜連、大多都修理好了、有的地方是學生出動協助、像這樣一致團結大規模勤勞奉仕、補助市署勞力工作之不足、使街市渙然一新、對於衛生也實有補益、復得涵養國民勤勞奉仕精神、可謂一舉數得、刻仍在繼續施行中云

同文商業學生勤勞奉仕

學生義行可嘉 拾鉅金股票 送交派出所

雷春榮、鄭春芝、鄭秀齡同是助產學校的學生、於七日午後二時許、行至河南街同芳照像館門前、偶然拾得一千圓股票五張以拾金不昧之偉大精神、送交河南街警察派出所、當經該股票遺失之本人朱實慈將原數領回、並拿出國幣參拾圓以作謝金、雖經該三位學生堅辭、但朱某意甚誠實、只得領受、聞者對於如此之美舉、均稱贊不止云、

省聯會協議經過（六）

△理由▽ 爲排除官僚之獨斷、以依據眞正民意之暢達、爲省政運營一助之省正備委會的設置一節、雖似得有諒解、但徵諸我國政治之本質與本會使命、則不能不兌多大之疑慮焉、伴隨會政治運動之進展而生有相當之摩擦者、亦實明若觀火者也、

〃〃〃〃〃〃〃〃此件由高須吉林代表〃發揮了簡單建議、由省署杉岡計劃科爲長之答覆〃〃〃〃〃〃植田省本部長〃協和會員認淸了國家現勢、對國家之傾向、壽景協力、須作憂國憂民之實行者所以會員諸位、由會務看來想爲辦不到的事件決勿理論、由此看來吉林市這件提案、頗感遺憾、敝人以省本部長地位、對我國家感覺抱歉的很、同時並將省整委之創立沿革、簡單予以闡明之此時議塲在座者、陷於一時緊張的氣圍中、其間更有高須吉林市、金敎化兩代表、分別發言、〃〃〃內田議長〃這件議案由理論上言之、本於協議會席上加以討論事、稍爲不相當、再由實際上看來、當局與協會員之根本意見、完全一致而無二、但彷彿有點差異、惟祇在辦理上、故將之於此解決、至此宣告午休四十分、並略進飲食、十二時五十五分、又行開始

△第二十五號…關於鐵道敷設之件（敦化蛟河、磐石、樺甸縣提出）

△理由▽ 四縣木材及地下埋藏資源甚巨、例敦化木材年產十萬圓、其地下如石炭、錫、鐵、金等優礦、蛟河則有石炭、木、磐樺則有雲母、金、銅、鐵、煤、石灰等亟待開發、惟因交通不便、運搬困難、故要望敷設鐵道以利産業輸送、

此由提出縣代表、分別發揮意見後、決定提出全聯、

△第二十四號關于地方經濟處設置之件（敦化縣聯提出）

△理由▽ 地方經濟處置之效果、當如次述、

1、基統合原理、圖輸入之合理、
2、輸入數量之分配、及現地業者間之配給均衡、
3、免除配給統制機構及旣存業者間之磨擦、
4、容易指導配給一般消費者物品之圓滑、
5、旣能調正物價、復能物價資料、
6、實現公定價格、
7、樹立經濟政策、
8、協力國策、
9、同業組合運營可告圓滿、
10、小本商人可育成、
11、私營、買在、惜賣可免、
12、房金、勞金可合理化德、
13、可發揮經濟統制之道、
14、以社會、工事農事經濟等特效、可鞏固國家之基礎、
15、可爲國家生産力擴充計劃、及物動計劃之補助、

此件由敦化金代表、說提出趣意、乃經省商工科長答覆後、一任省聯決、

關經內田議長、將議案之審議經過、報告如下、

一、關於廿五件議案、當場解決者〃五件、一任省協者〃十四件、提出全聯者〃十四件、當時撤退者〃一件、

二、關於三件緊急動議、當場解決者〃二件（感謝文及祈願祭兩件）一任省協者〃一件（協和康德運動之件）

（三）三件未經提出之緊急議案、甲、關於會務機構內設置監察機關之件（吉林市）乙、關於聯合協議會機構改革之件（吉林市）丙、關於柳條地之件（德惠縣）

機之由邱開拓廳長代理本部長、將出席全聯十八名之代表者選定、日已西斜、大會乃在午後四時許、全部於圓滿中閉幕云、（完）

美術展閉幕！ 觀衆四萬盛況一時

吉林省美術協會主辦、本報吉林支社及各弘報機關後援、所舉開的全省美術展覽會、已於盛大美滿中而閉幕、至昨天（八日）三日間入場觀衆不下四萬餘人、尤以七日（禮拜日）因沿逢公休、所以入場者最爲踴躍、計出品件數三百七十八點、外地送入件數一百廿四點、入選受賞者四十二件、委員出品六十二件、至入賞者係經審查委員之愼重審査而行決定者云、

入賞作品 四十二件

其中入選受賞之優良作品大致如下、

▲第一部〃東洋畫十三件▲第二部〃油畫水彩畫八十六件▲第三部〃彫刻工藝三十九件▲第四部〃書道三十一件▲第五部〃寫眞二十四件（其他從略）

至入選受賞之作品、即第一部東洋畫、三等、松亭論古、作者丈仲衡、佳作白山鹿囿、徐紹康（一二等無）

第二部洋畫、二等、花卉、任海彬、三等牛馬行街、王鳳亭、自像畫金鈴子、溫德河子舊俄國領事館之風景、徐常榮、靜物萬金聲、王家仁、初春之舊俄領事館佟超塵、別府市街、劉希祥、又佳作自來水院內（市民保健館）薩永明、風景（A）劉潔心、（B）景風河北省正定多寶塔溫鳳梧（一等無）

第三部彫刻工藝、一等木製彫刻趙連志青柚、紋鉢田中稔三等柳條編製應用品肘掛椅子一組三個孫祥花瓶、加藤權一黑柚傘者式四耳花瓶佐藤陶司男佳作彫刻勢滿雄、

第四部書道—一等玉筋文中堂李謏光二等隸書華山碑字對聯、閻庸小楷詩鏡幅成此堅、三等臨孫過庭書譜王常瑜、隸書橫幅孫光野、楷書蘇子膽與刁潛令詩、李正中佳作、行書中堂成鐘榮、臨孫過庭書譜、盧士奐、

第五部寫眞、一等羊船茅陽、二等村童、久保田求、小憩三科五郎、三等部落小景、久保田求、小孩、山根隆司、易卜者、金山清雄、佳作、漁翁、三科五郎、白鵝久保田求、又鵝飼金山清雄（餘略）

此外尚有部外參考作品各部計四十六件、至出品地域別牡丹江省一件、永吉縣十三件、餘則均爲吉林市、誠可謂集藝術精粹於一堂、洋洋大觀、爲學術界之盛事、吉省之創舉發揚光大影響於將來者必獲良好之佳果云、

水滸拾遺

張青山著 (864)

第二十四回 祿師道孤軍被困葵花峪 井二節双刀大戰楊樹坡

心中也是盤算哪，實指望自已所能，足可致敵人死命，焉知儂儂的打個平平，並且瞧不出准能佔上風必須設一妙策，叫他等個個的，完全喪於此處方爲滿足，他搜索非腸想主意，忽然眉頭一皺，計上心來，一面掄刀相拚，口中喊道衆將官，各站方位，設七星北斗追魂陣，勿得放走這干老西夫，七看弟兄一聽，暗自佩服他調度得宜，我弟兄的絕技，就是七星陣，太王爺便利用，這個陣勢來困敵人，以展我之所長，寔乃是善於用人哪，當即各調隊伍，佔據方位汎地，今知八傻領外圍子，嚴守要隘以當援重，霎時間調撥齊備，一座惡陣即時擇成衆老俠明知是受了圍困，因爲大爺會戰兜僧，一時撤退不得，好在對於敵陣，也是不足爲論所以任其調度，毫不以爲重要，及至七賢將陣擺好，各自站在認標旗下，手静令旗指揮本部防守汎地，預備堵截，當場上兜僧會戰苗老俠偷眼觀看，見陣勢已齊，立刻抽身跳出圈外，厲聲大叫姓苗的呀，此刻汝等入我陣中，想走已是不可能啦，老僧那有閑工夫與你較血氣之勇請爾等自尋死路可也，說罷了這片自負的言詞提刀退回北斗口，站在七星幡下，逍遙老叟笑道，大王爺見識高超，深有知人之能，實非常所能及，我等佩服之極，兜僧本全哈哈大笑道你們莫要高抬我呀，久聞你弟兄善擺七星陣，今日故而相煩，請幾位大展宏猷，藉此給這干築匹夫們個大大的虧吃，豈不是双全其美嗎，衆老俠可有點着急了，因爲兜僧退下之後，苗老俠當先，向正東就闖，走了不多遠，敵軍一聲炮响，火噴子火箭，似雨點一般，打了過來苗老俠咎退後，向衆老說道，我們一時大意，被他們算計了哇，可見得不可瞧不起人哪，現今被困陣中，東面上走不得呀，四面八方那面也走不開，快想個妙策吧，以解目前危難，方二爺說道，他道所擺七星陣，我以爲無關緊要沒想到竟爲所困，彼用火器當先，

每瓶壹圓 華氏下奶藥 乳來精
生乳功效準確 缺乳請速購服
奉天小南門裡路東 蔭華大藥房 總發行
電話四二九一三號 各埠藥房均有經售

兜安氏馳名藥膏．治皮膚病．消毒止痛．去腐生肌
未用兜安氏名藥膏 採用兜安氏名藥膏 迅速治愈不留疤痕
上海江西路四八九號 兜安氏西藥公司啟 各藥房均售
兜安氏清血納水為最佳之治皮膚病內服藥有清血解毒之特殊功效
0-BP 897

君如貧血衰弱 喝了此酒 就能恢復已往的強壯！ 強壯補血

赤玉牌葡萄酒
千杯健康 萬年延壽

營業科目 打字謄寫印刷 代辦事務手續
代行社 新京吉野町二丁目(舊商埠西)鴻家公司內 電話二三六四五

代理滙兌貨款至……上海
手續簡便、滙划迅速、不收滙費、信用可靠、如承委托請函（上海郵政信箱一九四一號）即函復詳細滙兌之辦法
上海中國集郵社謹啓

今日放映 六日 七日 八日 九日 四天
滿洲映畫新片 如花美眷 主演 白玫 陶滋心
下期公演 新華巨片 黃海大盜 新光曲藝話劇團 花獨之夜
新片預告 十九日大公演 明星公司鉅片 夜明珠 主演 嚴月嫻
新京吉野町二丁目 電話(二)六四六一番
十七日公演！ 偵探新片
新片當前萬勿錯過 明星公司出品偵探激門有聲鉅片！ 夜明珠 驚心吊胆 疑機重重 變幻重重 主演 嚴月閒 龔稼農
國泰大戲院 新京市東五馬路 電話二一一五四
今天公演 大觀影片公司出品歌唱有聲舞踏巨片 舞台春色 日期七月七日八日九日映三天 主演 馬陋芬 許曼麗
下期公演 六十年後 上海灘 滑稽笑片

新民戲院 （七月九日） 早場 蘇燕翔孫劉韓唐 少雲春玉翔蘇 芬萼樓燕軒紡紡笙 碰二本 晚場 碑金鞭記 蘇韓孫高張楊唐 少少玉永玉又 鈁芳竹亭樓天笙 頭本 劉鑑堂國老

康生醫院 新京三笠町三丁目 電話③二三九三

大安電影院 四五馬路永春路 電話(二)二六八四
今日上映 滿協映會特白品出超對有聲 七月八日九日十日
諷刺巨片 煙鬼 社會良助
主演 季燕芬 李顯廷 周凋 新聞加演
下期新片上演 王寶釧 新京大公會演

注意

五十枝罐裝
現已改為盒裝
既美觀又便利
質味之佳與前無異

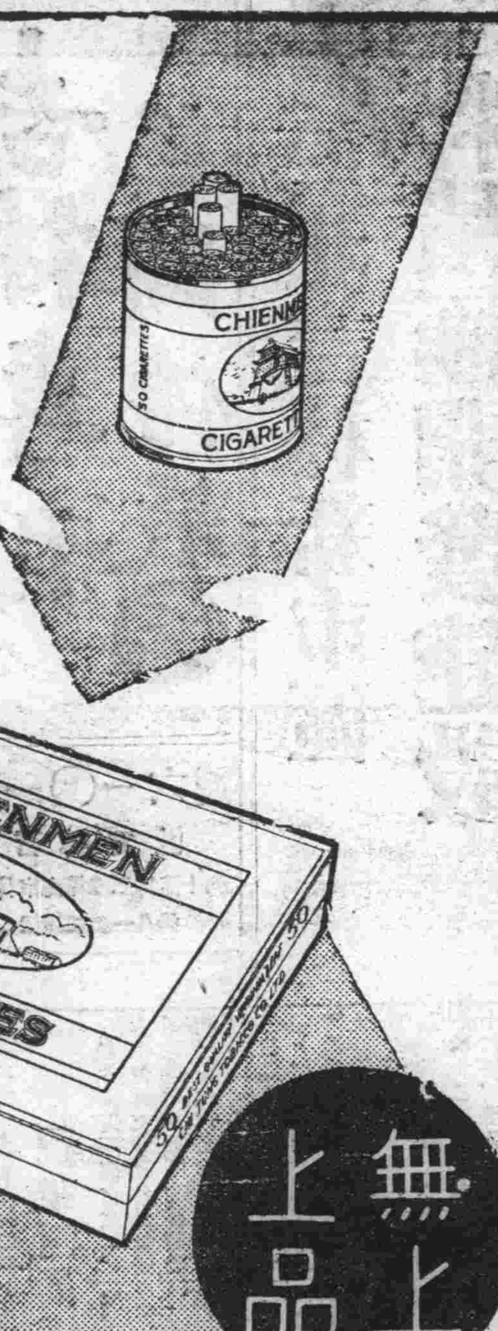

無上上品

前門牌

CD-387

不

戒除麻醉與其他嗜好之人除服有效戒煙藥外兼服精鎖可獲下列效果！
▲不犯遺精滑精
▲不感煩燥失眠
▲不覺怔忡心悸
▲不打嚏噴流淚
筋不抽搐
心不慌忙
腰不痠痛
腿不疲懶

精鎖 定價 大包一貳圓 小包一壹圓
總發行所奉天大西邊門外 寶康藥行

小兒便秘如何是好

對此問題許多父母之答案皆是投用嬰孩自已藥片因此藥片乃世界馳名家用良藥專治小兒腸胃各症此等父母由其可貴之經驗深知嬰孩自已藥片之功迅速而徹却又和平而安全服之既不絞痛亦不峻瀉不似有種瀉藥之有此流弊其消除積滯平定胃經和內臟之功天然無損間嘗一服又為可靠之保障可資以防範便秘及由便秘而起之各症而保小兒康樂焉嬰孩自已藥片對於其他兒科疾患如食積腹痛泄瀉嘔吐發熱傷風喉炎蛔蟲出牙各症亦奏一樣滿意一樣無敵之良效

藥房均售或向上海江西路四五一號韋廉士醫生藥局購備

代理處奉天二緯路六十三號英商和記洋行購買

此係真正嬰孩自己藥片之裝璜

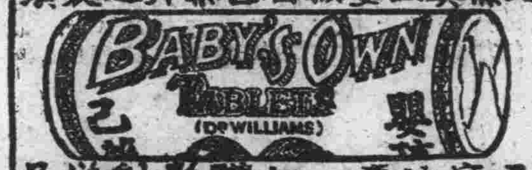

君宜注意 勿購影射偽品

適應症
平衰早老　精力不足
腎虧腰痛　陽萎易洩
精冷精清　生殖減退
腎子寒涼　子嗣艱難
身體衰弱　動作氣喘

定價大合三元

請剪此廣告寄下附郵票一角八十分即奉上大金的美興寶一盒價值三元

總發售處奉天城內中街路北　普光德藥行

新京五馬路口

鐘錶眼鏡唱机收音机 販賣修理

福萃西鐘表眼鏡唱机行

治愈經血不調良藥

鳴謝 敝人賤內在未結婚以前即患經血不調經前錯後經色不正白帶時有時無之病屢次診治未見有何功效自結婚後諸病日見沈重經一兩月不見有或一月見兩三次淋漓不斷經色淡紅有時黑紫或成塊每逢行經腰腹疼痛小腹脹滿白帶甚多腥臭難聞終日腰腿疼痛四肢無力精神萎一動作心忙心跳腹內病塊時常疼痛胸部常覺脹痛飲食無味夜不成眠頭痛眩暈面黃肌瘦敝內人患此病十二年之久並未生育各處調治毫無功效幸經友人介紹國瑞藥店購服康育三盒即將久治不好的諸病治癒不但病症全癒生一男孩肥胖可愛敝人感良藥救治惡疾又得一子真是不幸中之幸感恩無以為報特將敝人照片治癒情形登報端以介紹同病者並鳴謝

為康育每盒國幣拾貳圓堊角外埠函購加郵費兩角

注意地址國瑞藥店在奉天市小北城門外西北頭電車路

鳴謝人敦化縣南門裡玉祥成商店劉顯書啓

代表新人趣好的獅子牙粉！

他的効果是不用多說的
就是他的味兒和香氣
也是當代唯一的！

睡覺前洗刷牙齒 把口裏弄乾淨來自然就能把睡覺中繁殖的細菌的活動力弄弱下去的。所以要防止牙虫與牙槽膿漏時 那『睡覺前的獅子牙粉』是少不得的。

可喜在睡覺前使用獅子牙粉的事 已經成爲社會一般的習慣了！這樣的好習慣 處此非常時局下 寔堪加額慶祝的！

滿洲ライオン歯磨株式會社

獅子牙粉

昭和八年三月二十日第三種郵便物認可 郵政特准掛號認爲新聞紙類

大同報

第二版

發行人 衣賀田
編輯人 梁世鋒
印刷人 勃紹衛
發行所 新京東六馬路 大同報社
電話 編輯二─四七二四 營業二─二○九六
振替口座新京一七○
報費 一份五分 一月壹元三角 外埠酌加郵費
廣告價 一行二元

日陸軍航空隊猛炸 敵方新國防路途

要衝、汽車、軍需品均爲粉碎

【華南○○基地八日電】華南陸軍航空機石川、鈴木各部隊繼續七日於八日午前九時之晴朗天氣、出動對敵軍所謂新國防上之要衝靖西及該地南方之輸送道路予以痛擊、冲冒靖西之險惡天氣、猛爆諸軍事施設、更對靖西南部峒化墟、丘墟間道路上疾驅之滿載軍需品之敵方載重汽車甕約六十輛、及堆積於道路上之火油桶、加以爆碎、收獲戰果頗大、全機平安歸還、同時於該安南國境線附近見有揭掛第三國國旗之處、足證敵方仍存依賴第三國權益之卑念、已暴露無餘、

安南仍繼續援蔣

【華南○○基地八日電】華南陸軍航空機精銳部隊於七日由安南孝邦（及巴克穆對廣西省靖西、恩隆並通過貴州省境之新援蔣路線丘墟（龍州北方十公里）及附近一帶氣油桶貯藏場、軍需品倉庫等加以猛爆、收得戰果頗大、該路線距國境約廿米長之道路被破壞、距國境線五十米地方有許多軍需品倉庫氣油桶千餘、幷汽車五十餘輛、爆擊隊抵該地時、正逢地上之中國兵士及苦力數千運搬物品、因此國境附近中國方面道路上由安南方面運搬之汽油桶散失遍地、由安南方面正在運搬中之形跡歷然猶存、由此殊足暴露安南當局掩日方監視員之監視、仍然有援蔣之事實、故對安南態度之前途、確認有再加考慮之必要、現地將兵之憤激已達極點云、

皇太子殿下

十三日行啓沼津御用邸

【東京八日電】宮內府于八日發表、皇太子殿下、現御在學學習院初等科、定於十二日御終了本學期、自十三日起開始夏假、於是日東京御出發、行啟沼津御用邸、皇太子殿下、初次行啟沼津御用邸、拜察預定暫時御滯在、

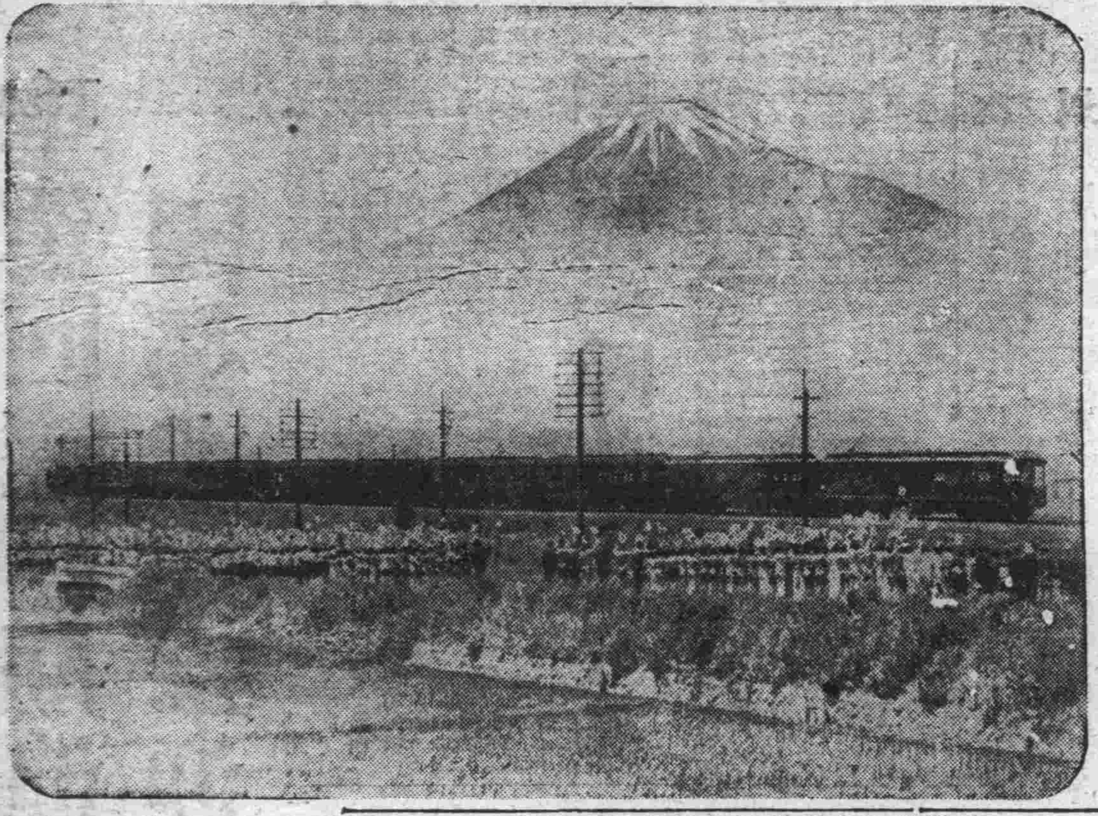

安南華僑

停止援蔣行爲

【河內八日電】安南當局之援蔣物資輸送禁絕、乃以西貢及中國國境方面爲中心、今乃與在安南內之四十萬華僑、以深刻之影響、緣事變以來彼等華僑受安南各地之僑務協會指揮、以獻金或其他方法援助蔣介石政權、繼續活潑活動、但於日監視團派遣之前後、重慶側機關、大半有移去之勢、故以該協會爲中心之彼等重慶援助活動、亦遽呈不活潑、如河內市內之中國銀行、並中國側銀行均一齊閉鎖、但彼等華僑、係以商業爲主之關係、視安南與日本經濟關係之緊密化如何、而彼華僑尚有展開有興味動向之可能性、此頗堪注目云、

華北連絡部設 經濟第三局

【北京八日電】興亞院改革機構於華北連絡部內添設經濟第三局已於七月一日正式決定五日通知華北連絡部由是前此屬於經濟第一局之航空、鐵道海運郵政電政土木之交通及通信關係等項均歸新設之第三局辦理已派北島義夫調查官爲局長此次改組後華北連絡部內關於經濟事項各局所擔任之事務已決定令第一局擔任財政金融第二局擔任農林商工物資第三局則擔任交通及通信等事務云

到安南去 上、在法安南首都河內市中心之河內公園、風景百推音共拉克湖爲最優美、湖水、幅員略似上野不忍池、多產椰子檳榔等、爲河內市民之第一遊園、下、爲海防東北無烟煤之產地、係著名之洪街煤田、脈層蜿蜒亘四十五里、煤層厚度頗大、產量爲百五十萬噸以上之優秀露天掘煤田、

德空襲英海岸 英空軍省發表

【倫敦八日電】英空軍省發表‖
一、七日午後德空軍在英國海峽海岸方面[illegible]襲、
一、英國西南岸地區於五日一回、六日四回受德空軍之襲擊、

法爆擊直布羅陀 並法艦隊在阿蘭海戰

—法海軍省公表其結果—

【威西八日電】法軍用機突於五日爆擊直布羅陀之英軍港、俄然表明法之對英交戰態度、在威西之法國海軍省於七日關於直布羅陀之爆擊結果並法艦隊在阿蘭海戰之被害狀況、公表如左

法海軍飛行機部隊突於五日爆炸在阿蘭港會攻擊法國艦隊之英海軍、對主力艦一隻予以甚大之損害、法海軍今後之意向、仍繼行同樣之報復行爲、月之三日在阿蘭之海戰法主力艦布爾達紐號發火、共他三隻轉覆沉沒、當時主力艦布爾達紐號之乘組員僅剩二名、餘者完全化爲海底之藻屑、其他敦刻爾克、布羅伯斯二主力艦及驅逐艦門哥多爾號之被害計死者、行方不明合計二百名、負傷者百五十名、總計在阿蘭海戰、法國之損害數約達一千名、

英艦船大受損害

【柏林八日電】德軍司令部發表、
一、德海軍快速水雷艇、於英法海峽之威地島海上、擊沈六千噸之商船二隻、
一、德空軍空襲英格蘭之南部轟炸其軍事施設、於哈爾穆斯港使八千噸級之商船起火、
一、德戰鬪機、於北海襲擊英艦隊、對驅逐艦二隻及一萬噸級之巡洋艦一隻、均與大損害、該驅逐艦二隻似已沈沒云

停歐爾巴法艦 突然出發

【歐爾巴八日電】爲保護荷屬西印度、曾於五月十二日令陸戰隊由安齊爾羣島中歐爾巴島登岸、自是即停於該島之法國補助巡洋艦耶斯特列爾號（二、四○○噸）七日突然出港、此蓋乘英艦監視所未周、擬逋往法屬馬爾奇克島、美海軍方面因此豫料恐與英艦衝突、故頗注視其推移云、

因對英關係 法不解除武裝

【柏林八日電】德軍司令部五日發表‖德軍鑑及英國此次攻擊法國艦隊之暴戾行爲、基於德法休戰協定、向法國通告、延期實施解除法國艦隊之武裝、法艦艇對此宣明謂今後當將與英艦艇一戰、或襲擊其基地、業已完全自由云、

法驅逐艦擊沈

【威西八日電】法國政府六日發表法驅逐艦鳩老多號（一七七四噸）依據法國休戰協定之規定向法國本國就歸還之途上於烏列他島海上因被英巡洋艦二隻阻止航行乃與交戰經二時間後遂被擊沈、

安南當局扣留 在海防英籍船

【河內八日電】法屬安南政廳當局、六日突如扣留碇泊於海防港之英國籍全部船舶、

巨哥斯拉夫派 通商使團赴德

【伯爾格拉得八日電】巴爾幹諸國對應法國戰敗後之歐洲新情勢、乃以急角度接近於德意樞軸、茲據七日巨哥斯拉夫官方之情報稱巨哥斯拉夫政府、決定於本星期中、派遣通商使節團於伯林、與德政府之間、協議再行開始巨哥斯拉夫及德軍占領地帶間之貿易與運輸問題云、

德意會議內容

由德政界言論界推測有三點

【柏林八日電】滯德中之齊亞諾意大利外相於七日午後與希特勒總統會見、繼續與李賓托洛夫德外相行重要之懇談、大約齊亞諾外相更在柏林滯在兩三日、繼行會談、目下德意兩當局均避免發表會談之內容、僅謂齊亞諾外相基於德政府之招請、在德意軍事協定之範圍內進行會談而已等語、其眞相未能判明、然而由德政界及言論界之空氣加推測、會見之主要目標乃置於對英攻擊問題、巴爾幹問題、特別對蘇調整問題及戰後之領土、殖民地分割問題三點其內容大體如左、

一、對英攻擊問題、倘英政府帶同艦隊之大部分逃亡時、只少在今後數年內繼行海上遊擊戰、在中南美以及海外之英法殖民地等占領利用等乃屬不可能、是以德意爲使英國於短期間內屈伏並避免長期戰之不利益無論在軍事上或政治上有採取最有效適切協同措置之必要、有一部傳說、德意或共同對英行最後威嚇的和平提唱但依現在之時機觀之、必關於英攻略軍事的分擔之具體的方策、而行協議、似爲妥當、

一、巴爾幹地方對蘇調整蘇聯進出羅馬尼亞及蘇聯與南斯拉夫之接近等致而展開新情勢、又目下在柏林滯在中之蘇聯國境委員或提出某種程度之新要求、亦未可知預想關於此等問題必行充分之協議、以期調整三國之利害關係

一、領土並殖民地分割問題、攻略英國迫於目睫之間同時在歐洲之戰鬪告一段落後之法、比、荷各殖民地處分問題、乃有世界的重要性、德意爲確保此等殖民地、避免英國之强力海軍力、必出確保通過西班牙及法阿爾及利亞地方通商路之手段更對各殖民地、日美兩國各依門羅主義的立場、堅持變更現狀之主張、是以對此之共同方針、亦必須決定、又現在日美兩國之動向及日美關係之推移等、亦有確認之必要、此乃成爲遷延對英攻擊之理由、預想關於此等問題亦當然加以討議、

法戰敗後講求再建 將採全體主義體制

【柏林八日電】敗戰法國於戰後究講求如何之再建案、頗集各方面之注目、據於七日到達當地之情報稱、在法國政府內部高唱法國將採取全體主義的體制、預定最近在威西舉開之議會拉瓦爾無任所相擬提出廢議會國創設國民集會、對裴丹首相予以全權制定新憲法之案云、

荷印安南特權 德意附與日本

【紐約八日電】據說希特勒、齊亞諾於七日午後之會談、協議德意樞軸今後一般的對戰方針、七日合衆社羅馬電報道謂在德意會談討議荷印及安南之對日特權附與案、略誌其內容如左、

希特勒、齊亞諾會談協議歐洲問題同時討議對日本附與在安南及荷印特權之可能性、對日本附與如此之特權不僅强化羅馬、柏林東京之樞軸關係且能使日本對德意兩國予以甚大支援云

國務院會議

第三十三次定例國務院會議、於七月八日午後一時起、在總理官邸舉行可決事項如下、
一、中央一般職員訓練所官制、
二、國務院各部官制中改正之件、
三、交通部內臨時職員設置制中改正之件、
四、人事

國務院會議 決定人事

第三十三次國務院會議決定人事如左

馬疫研究所研究官 兼馬政局技正 安達誠太郎
兼任新京畜產獸醫大學教授敘簡任二等
龍山衛戍病院長 菊地幸平
任開拓總局技正敘簡任二等
兼開拓總局技正 藤原綱太郎
任開拓研究所研究官
興農部技正 三島超
林野局技正
任北安營林局長敘簡任二等
內務省土木局勤務 坂上文三郎
任交通部水路司長敘簡任一等
交通部道路司長 兼水路司長 町田義知
應即開去兼官

中央職訓官制 國務會議可決

政府伴隨國勢的進展、養成中堅的官吏、對於地方、郵政、警察等關係官吏、設立專門訓練所、以提高素質的向上、惟對於一般官吏、除大同學院以外、尚無訓練所的設置、所以這次政府爲期統合的養成、訓練委任官及委任官試補、在南嶺大同學院附近、設立中央一般職員訓練所、在大同學院長管理之下、分爲第一二兩部、第一部收容中央與地方的甲種委任官及委任官試補、第二部收容中央各部局的乙種委任官及委任官試補、原定每部二百名、但本年度因係初創、地址狹小的原故、每部暫時收容各一百名、於九月一日入所訓練、訓練期間爲六個月但在可能範圍內、使訓練期間延長、關於訓練所的官制、業經三十三次的定例國務院會議可決、所長一人、由大同學院簡任官充當、專任教官七名、一人任爲主事、事務官一名、委任助教五名此外一切的編制、分科、訓練規程由大同學院長規定之

七中全會終幕

和戰問題終未決定

【香港八日電】據重慶電訊稱、現繞對共產黨問題=殊形棘手之重慶國民黨七中全會、刻已於五日晚、在暗澹之空氣中、而告終幕、查此次之會議尤堪注目者、即從來所嚴重禁止之「和平歟、抑繼續抗戰歟」之問題、竟公然提出討議是也、惟此問題即至最終日、亦未見諸決定、當即移交於中央執行委員會、以是蔣介石於閉會之辭、乃强調和戰均爲問題、關於其決定、須以全國民一致實爲必要云云

混解土地台帳 重慶提出抗議

【上海八日電】據重慶來電稱、關於五日上海公共租界工部局當局把上海市土地台賬交給南京國民政府治下之上海特別市政府當局之件、重慶政府外交部對關係各國提出嚴重抗議

聖駕由東京幸洛時 開拓團家族堵列恭送迎

皇帝陛下由東京啟蹕、前赴京都時、御召列車、二日午前十一時四十五分、進至富士山麓鈴川驛時、在鈴川、富士兩驛間、有滿蒙開拓青少年義勇軍富士隊員、父母兄弟等約二百名堵列、恭送迎皇帝陛下、陛下在展望車、對該送迎者、賜予御會釋、拜察非常御滿足、照片爲御召列車御通過富士山麓、

完成興亞聖業

有田外相 在中國事變三週年紀念講演

【東京八日電】中國事變三周年記念講演會席上之有田外相演說要旨如左、

現在皇軍之武威、風靡全華、重慶政權、僅成敗殘之地方政權、苟延餘命、由安南之輸血路、經我國之嚴重抗議、安南已應諸禁絕援蔣物資、關於監視團派員監視實況、由我方派員鐵路及由香港側援之輸血路、目下亦與英國政府交涉中、於斯遮斷重慶政權與外部之交通、及其他措置、若生效果、再與皇軍之積極的作戰、同時並進則重慶政權、失去戰爭繼續力、當然歸於自滅、一方本年三月在南京成立以汪精衛氏爲首班之新中央政府、基礎愈益鞏固、於其指導下、和平救國之國民運動、澎湃全華、我國與覺醒東亞民族使命之新中國間、爲確立將來之和平的關係、已自七月五日開始日華基本條約之締結交涉共成立之暁日華共存共榮之新關係因以樹立、而迎光輝東亞之黎明然而東亞新秩序之建設、決非一朝一夕可完成者、必須長期之忍耐與努力、刻觀歐洲之情勢、德國之勇猛果敢作戰、節節告捷戰局遽急大變換、其結果關於東亞之荷領東印度、法領安南之地位、影響尤非淺鮮、雖逢斯種世界的大變動、但帝國外交之根本方針、立於自肇國以來一定不搖之基礎上、使萬邦各得其所、此尤爲世界和平之基礎、然爲示現此地理的人種的、文化的、經濟的有密接關係之諸民族造共存共榮之分野、須先確立其範圍內之和平與秩序、並逐次與其他分野之間亦樹立同樣之關係、帝國之邁向東亞新秩序建設、亦不外乎此種意義、所以歐洲戰爭之餘波、如中國事變之處理、努力於東亞新秩序之建設、而堅持興亞聖業完成之根本方針、乃以此爲基礎、順應客觀情勢之變化、隨時隨處均可出以臨機應變之手段、

帝國之目標、是以東亞安定爲起點、貢獻於世界之安定、

爲實現遂行計、須對應國際間之客觀的諸條件、以處理之國際關係、因大戰之進展有謂其推移利於我國者、總之無論與我國有利與否、第一在我國民之覺悟上

即我國國民總動員國家之總力、使精神力昂揚至頂點、所謂換起不退轉之勇猛心者、即在此點、茲觀察大戰以來、歐羅巴諸國所遭遇之運命、痛感其所仰恃者、唯有自力凡仰賴他國以援助而存在之國家其悲慘之運命、殊堪憐憫日本立於天惠良好環境上有利的活用大戰所給與的影響、借助他國之興隆以努力於生產力之擴充與軍備之充實云、

宜昌東北之敵

一萬二千人被擊滅

【宜昌八日電】二、三日來爲期覆滅蝟集於宜昌東北方之敵軍一萬二千、由本月六日夜開始秘密行動之村井、村田、各部隊集結於鎮鏡山、（宜昌北方三公里）柴田、松川各部隊集結於宜昌北方林家店（宜昌東北方四公里）附近以七日事變記念日拂曉爲期、開始總攻擊、由土橋佐藤各部隊砲火掩護之下將敵軍追至宜昌東方山岳地帶、八日午前演成壯烈捕捉殲滅戰、該敵軍乃被日軍對岸攻略所追擊之第四十一、第百四十一各師五千及拋棄宜昌後蕭之楚自己連日於宜昌市外企圖砲擊之敗殘兵約七千、該戰鬪之結果、柴田卯一大佐（仙台出身）右腕受追擊破片創傷吉松喜三中佐（佐賀縣三養基郡田代町）腹部受槍彈貫通負輕傷皆英勇果敢立於陣頭指揮部屬云、

富士善隣号全滿總代理店

各種自轉車 堆貨車 荷馬車 外袋 裡袋 部分品

堅固耐久 格外價廉 如蒙惠顧 保全信用 (信)へ

新京特別市 新發路桃源地 電話(2)七四九○番

(信) 合資會社 信和商會車行部

營業御案內

海陸運送及運送取扱通關代辦 倉庫及金融 火災海上運送保險 荷造及市內運搬 引越荷物 人夫供給 委託賣買

新京富士町二丁目廿七番地

國際運輸株式會社 新京支店

電話 事務所 代表(3)一九六一

支店長 庶務係 經理係 保險係 金融係 倉庫係 發送係 運搬係 トラック係 勞務係 重役室 重役附 官房

直通電話 金融係 到着係 鐵道集貨取扱所 鐵道配達荷扱所 貨物通關 稅關構內詰所 手小荷物取扱所 日出町倉庫 專用線倉庫 石炭運搬係

匯欵支票遺失聲明作廢

敝人於六月二十八日由牡丹江南大街功成銀行照付第七六號匯欵支票一頁計國幣五百元票面記名武玉珍因不愼將上記支票遺失故邀人除向該銀行聲明上記支票作廢並辦理掛失手續外特此登報聲明作廢

新京興安路口振海祥內 武玉珍啓

聖駕回鑾已期迫 國都準備奉迎忙

皇帝陛下爲慶祝紀元二千六百年、並躬親實踐日滿一德一心之眞精神、此次訪日平安竣事、目下回鑾之佳辰只有兩日、御歸港地之大連自不待言、即沿綫住民、奉迎準備已臻萬全、恭待回鑾之日、而國都於市公署、協和會聯合籌備之下、自八日開始準備奉迎、建設奉祝塔、而市民則虔念此次御訪日之御宣義、誠乃感激之極、市民並紛紛整備日滿國旗、或爲拜聞皇帝陛下回鑾時之情形而檢點無線電等等、

又此次奉迎與奉送時不同、對於義勇軍奉公隊國婦會等團體、則准許三呼萬歲、是以奉迎之準備忙、已充滿國都云、

團體嵩呼萬歲

皇帝陛下回鑾之際、因四千萬民衆感激之沸騰、曾以星野長官之名義、令飭奉迎之各團體三呼萬歲其第四號之『大連埠頭、大連驛、及御停車驛除構內各團體以外奉迎者仍如從前不呼萬歲』因有種種誤解之點、旋於八日更以星野長官之名義詳解謂『大連碼頭、大連驛、新京驛、及御停車驛構內除奉迎團體以外者、沿道沿線各團體及構內團體均得三呼萬歲』如此明瞭除團體以外均不許呼萬歲云

軍警預備演習 以期屆時奉迎萬全

皇帝陛下、爲慶祝盟邦紀元二千六百年、垂範日滿一德一心、始有今次御駕躬親訪日之盛舉接宮內府規定日程、由六月二十二日啟蹕、定於七月十日回鑾帝宮、共間與盟邦皇室聯歡參拜伊勢太廟、橿原神宮、桃山皇陵等、深行領略日本肇國之精神矣、六日啟蹕大阪、已就航回鑾之途、是以我國四千萬赤子、恭候御駕、大有一日千秋之感、而首都警察廳、新京守備隊爲警衛回鑾國都特於八日夕刻、由涉總監田村副總監、橋本守備隊長督率部下、對於警備沿途及車站附近、實施總動員之預行演習、以期屆時之萬全、而表示鄭重之意云

三次發明展 十四日舉開

特許發明局及滿洲發明協會、爲謀發明思想普及徹底集日本之優秀發明品於一堂、藉使滿洲國民有所借鏡、業於五月廿三日首自大連起始於各地開第三回優秀發明展、國都訂自十四日至廿一日假寶山百貨店之展覽室開會、出品物盡係經商工省特許局特許或得實用新案者、達一百七十餘點、殆集合適合國民日常生活之發明品、開會時、當呈盛況云、

發生夜盜虫 官民協力撲殺

因近來雨旱不均、朝夕燥熱、致國內各地又有往年之麥栗之夜盜虫發生、此誠有害青苗而影響食糧之收量、故興農部當局接報後、一方派專門技術官、往現地指導驅除、一方用無線電放送驅除方法、但以時局關係、想難普遍、故特輯驅除法於後、希國內各省縣旗市、及關係機關農業團體學校等、嚴加注意、以期保全民食、達成農作物增產之目的則於國於家、獲益匪淺其驅除法如下

一、成蟲用糖液誘殺之、然此法之一切裝設、費錢甚多、實非普遍方法、備用其預察夜盜蟲之發生、

二、幼虫晝間潛伏於作物近根土中、夜間爲害、宜時時除草、以驅除之、

三、幼蟲發生最烈時或向他處移動、應於壞園周圍掘明溝以遮斷之、更集墜於溝內之幼蟲焚殺之、

四、發生於小面積時、宜用藥水毒殺云、

農村地區領到布票 每戶得十三尺

協和會首都本部、關於農村地區之膠皮鞋等必需品之配給、與各關係方面連絡、節節均在實行、最近對棉布之配給與棉聯一再酌商之結果、於本日已向首都八農村區連絡幹事會配給棉布配給票、按八農村區一萬一千戶、每戶配給純棉白布十三尺、附帶應用之棉線每尺照公定價二角二分計算、限於八月一日赴市內玉茗魁、振興合、益發合、謙益東等各百貨店領取、農村民領得此項配給票皆大歡喜云

學童使節團 訪日隨行記

本報記者　唐則堯

小天使們航行未倦（四）

二日上午十時許登船（桑托斯丸）於十一時拔錨起程、學生等因不慣航行多半入於昏睡中、同時亦因天氣不良船身顛簸太甚、對於吃飯、也都不慣、因此頭痛者嘔吐者、沉睡者、雖有良藥、亦無如之何同船中有日本中學生來滿參觀歸途同乘一船歌唱玩笑、毫無異狀、兩相比較實差天壤亦習慣使然、

四日晨天氣淸朗、波浪甚微、太陽自海面升起、紫光四射、海波燦爛可爲奇觀全船上的小天使、精神亦爲之一振、盥漱畢、相攜去甲板上遊玩、頭痛嘔吐者幾無一人、

在羣兒中、以蒙古健兒嘎木林、爲最雄壯、身體奇偉、像貌堂堂、盤鐵扛子、上下翻轉、不愧爲蒙古成吉斯汗之後裔、又諾耳巴斯隆、短小精悍、能歌能唱、能喝能吃、毫無倦容、體格的健康、由此可見

龍江僾良兒張本立及黑河省僾良兒關玉洲二人、口琴吹得抑揚頓挫、頗合音節、破除許多寂寞、

女子隊裏最活潑的、要算濱江市王以霞和牡丹江的劉鴻琴、雙城縣的鄭惠琴、她們幾個人因性情的相投、老是在一起、

第一劉淑美、太老實啦幾時也看不見她說話

日本的兒童、無論在車裏在船上、都是會玩的、滿洲的兒童總嫌太沉靜、這是定當做效的在智德體三育、我們都覺得不如他們必須要奮起直追、以便將來共同擔當興亞的大責、

男子隊長志田老先生一口好滿洲話、說起來叫你無法辨認他是滿洲人、是日本人、他老先生對於兒童指導、愛護可以說是無微不至、醫生郭先生也很關心、大家的飲食與健康、

歌唱運動船內參觀

四日午飯後、船方率領一行參觀船的構造、上下一週、加以詳細的解釋、兒童均驚嘆、科學的偉大、所給與人類的幸福、

休息片刻、率領人又叫兒童們練習歌舞體操大家均歡歡喜喜、是船中最快樂的一天、

船抵下關時、已晚八時許由聯給小船入驛內休息時許即乘車直赴大阪矣

航海之趣

女生王以霞作

洋洋的大海、一望無際、高大的輪船、壯行在海面、吾人穩固航行一切動作亦極便利、船內歌唱談笑後、隨時均可以入眠、寂寞之時、便可走上甲板、憑船欄遠眺、觀看翻滾的浪花海水與碧空一色、間或亦有輪船經過、點綴了海上的美景、使我心曠神怡、此次航海的趣味

電話市價昂騰 限制投機買賣

昨日郵政管理局長會議議決

因我國躍進之發展致郵政事務、日益激增、爲謀其根本之刷新、是以於八九兩日（自於午前入場）假國都軍人會館、開全滿郵政管理局正副局長會議第一日（八日）由李交通部大臣及孔郵政總局長等親致訓辭後、即入於議事是日所討論者、爲處理電話市價昂貴之對策、最近電話超過本來性質供人通話之價值、而有投機之情勢、一般均以爲射利之具擅爲不正之交易、因而助長各種弊端、以阻正當利用之務遠先擬定以下各案△禁止電話出售及處所移轉之方法、△請設電話時、須加以審查、期其無弊、△矯正既設電話、審度之不均、必要時仍當制定法律、不日即可實行、更繼續討論處理包裹郵件及郵政儲金一部之改正焉、

國務院防空演習情形

此次防空訓練 違反者決嚴罰

對於本月十一日起、亘三日間、實施之第二次防空訓練、首都警廳由美總監以下三千餘名全體動員、以期警報傳達之徹底、並交通取締、非常管制下避難之完璧、一方更爲防備敵機之襲來、期防空監視通信路上不發生遺憾、特配置警察官於各要所、進行準備、於三分間以內、得完成非常管制之處置、今次訓練、當警護訓練、或查閱之際、如有不應從警護命令、而違反者、不從指揮官之命令者、則依警報規則、燈火管制規則、決取拘留或罰金之嚴罰主義、是以當局希望一般市民注意云

協和義勇奉公隊 加緊預備演習

於實戰之體勢下當新京特實施別市防衛訓練之際的首都協和義勇奉公隊各區連日行勇猛豫備訓練、然其中特殊班、因此次乃爲編成後最初之防衛訓練故全員之氣勢精神亦倍加並做好了警備、警察（警防、交通、警視）防空、防火、衛生、工作之各特殊班的新制定腕章、備防衛訓練以期萬全、又工作班自二日起在東公園、專賣所、安全橋東詰自强街、一匡街各小學校庭之五處行收容四十人之模範防空壕的構築、至今因已完成、乃供一般之參觀、以期深加於戰時下之防空施設的重要性及其認識、

火焰光線等 管制規定

處此非常時局下一般市民務須於燈火管制有詳細徹底之認識、遂行上方無遺憾、據八日國務院令、關於火焰及其他光線之管制有如左之限定、一、火焰類（指烽鋼爐火焰手爐火焰加爐燹火焰等）於警戒管制時隱蔽漏光限制、於乙地域規定爲、透過漏光面之光來、每一平方米、爲一『香面以下』、甲地域之減光、漏光部之透視距離、爲三〇〇米以下、空襲管制時隱蔽消光、二、第一種禁制光線類（除使用於警報者、如煙火、焚火野火等）警戒管制消光、三、第二種禁制光線類（指炭火洋火或煙草等所發之光線）警戒管制限當但於甲地域須減光至透視距離三〇〇米以下空襲管制隱蔽消光云

防空隊司令部 十四日舉行開廳式

我等之國土以我等之銀翼護衛、颯爽登場之國軍防空隊、自創建以來鍛鍊成、益愈充實、今國都以及全滿主要地完成鐵桶之防空陣、堂堂堅固銀翼之護衛、〇〇防空隊司令部與空之精銳小要部隊將於國都防空演習中之十四日、盛大舉行開廳式並創立式典、并乘此機會、徹底防空觀念、普及防空思想並宣傳國兵法、舉行防空大會等、使一般公開觀覽空務協會協和會國兵法事務局亦施以協力應援、即十四日午前九時起在新京北郊〇〇司令部及小要部隊廳舍招請于治安部大臣以下日滿海軍關係者及官民等約三百名、首向宮城宮廷遙拜、行一分鐘默禱、齊唱國歌等制有祟爲諸門汗空中勇將之野口雄二郎〇〇司令官與小要部隊長之式辭及來賓之辭、其後三呼萬歲閉式、禰乘務隊之精銳行大飛行演習、午前十時半以數發之信號彈炸烈爲信號數十架之大銀翼陣以編隊翼飛來、爆音轟響、展開堂堂之空中分列式、瞬間其中之數機離開隊列、行橫轉逆轉奪目之戰技演習發揮特殊飛行之妙技、一方在地上布陣之高射砲隊亦與此呼應、一齊開砲門於此展開杜絕已極之空陸一體一大攻防戰、演習終了之信號彈昇上時、有復數架翔滑機悠悠登場、使觀衆尤其中小學校生徒歡忭欣喜、正午、在第二格納庫內開祝宴、共舉野戰式之盛盃、同時在飛行場之一隅施設之餘興場、有新京軍樂隊之演奏、兵員組成之宣傳劇及演藝協會提供之歌謠、舞蹈萬歲演劇等、但事先、該司令部用飛行機在國都上空撒布宣傳文六萬張、該部付劉中校於十三日夜由新京放送局用滿語放送防空講演、各盡相當之宣傳力、尤爲一般公開會場之飛行場附近因當日往觀之各學校生徒協和青少年團、國婦會員及其他觀衆必相當雜亂、是以空務協會與交通會社協議、在新京驛前設置案內所、由該所至會場特別運轉數輛巴斯以期觀衆之便利云、

勤勞奉仕隊 事變日交驩

【北安】在東部農業地帶之大門克音河驛之滿洲建設勤勞奉仕隊高知、香川兩中隊八十餘名、當事變記念日之七日、由四國村辦事處吉田主任引導、在四國開拓村與在該地忍耐堅苦之開拓團員舉行和藹之交驩、藉此以慰開拓團員等之苦勞與疲倦之心境左圖‖即交驩及工作情形

本月裕民彩票移奉開彩

裕民彩票、自從發行以來、全國各地、對於開彩的情形、都市的彩票顧客、日、都是望眼欲穿期待着、但是每次的開彩、均在首都新京市開彩的情形、使各大都市明瞭起見、而本月十四日開彩的裕民彩票、在奉天加茂町奉天公會堂開彩、想屆時奉天彩票顧客們前往參觀的、定爲擁擠云、

商工會準備歡迎 西班牙經濟使節

負有與日本經濟提携重大使命之訪日之西班牙經濟使節團、西婁那團長以下十八名、茲已完成訪日之行、定於本月搭乘十一日午後八時廿分抵京之『鳩』號列車來京、新京商工公會爲準備歡迎該使節團一行、於八日之職員會決定以下歡迎之行事、該使節團一行於十二日午前十時公式訪問商工公會、旋於午後二時半起至四時半在軍人會館開經濟懇談會、十三日午後七時在中央飯店舉行歡迎晚餐會、再一行於滯京中三日間分別訪問各關係機關預定十四日出發赴哈爾濱、奉天、鞍山、大連北京等各地預定八月七日經由上海就歸國之途云

拘押傳染病者 △乘機潛逃再搜查

蒙志喜、廿七歲、河北省人、住市內高砂町國華莊、業某在國際運輸公司當苦力於日前因不愼飲食染患赤痢、於六日早被該管衛生當局發現、當於下午二時送入千早病院、經醫師診斷、果係眞性赤痢、當即實行隔離、不意蒙某無知、不行西醫療術、疑隔離係被拘押心中着慌、乃於七日淸晨乘醫院人不備而私自逃出、在上午八時許經醫院發現蒙某失踪、急找已不見踪形、醫院當局恐其痢病傳染不幸、當即報告警署連絡搜查云、

蕃麥增產開始

爲充足民食、由協和會首都本部倡導下、所擬施行的蕃麥增殖的運動、今日（九日）午前十時起、於大同學院地側一部開始、展開國民敬農愛耕的工作、希市民徹底實踐云、

巴斯撞了店員

城內大馬路四寶堂書店店員劉欣東（一六）山東省掖縣人於八日午前八時許騎自轉車赴南大街辦事及至同慶樓之際、行至北大街利發玻璃鏡舖門前、突有十一號線之大巴斯由北直奔南下、不料劉某年幼心慌一時躱避不及、正與大汽車撞上、幸運轉手崔某將車止住、劉某頭部僅被輕傷、當時送附近醫院治療云、

掏包賊被捕獲

慣綹李財五十歲無職住所不定、於八日午前八時許在本市東大橋露天市場又施其掏包巧技工作、時有菜販名趙書廣者（三六）住大和通五十六番地在該處賣菜發覺腰內裝有三十三圓五角之錢包不翼而飛是時見李賊於人叢中急逃鼠竄之狀認爲可疑、當時上進一把捉住、搜其衣內果有自己之錢包及內裝國幣三十三圓五角即糾到東大橋派出所請懲罰辦云

口角動武木棒行兇 判了徒刑三年 四夫勇士可作前車鑒

原籍吉林省農安縣、現住農安縣三盛警署拉拉屯孫家大院內的鄭萬江、廿六歲的莊稼楞小夥子、康德六年十一月廿二日早九點多鐘的時候、鄭於本屯內和魏全外三人共同修理水井、正在抬渠坨的時候鄭就和魏全口角起來、先口角而後動武、鄭萬江覺得拿手打不趕勁、就拿起抬渠坨的木棒（腐杆）、向老魏的背和腰一頓亂打魏某因爲受傷過重過兩天死亡、鄭萬江被抓到本管警察署、轉送新京地方檢察廳偵查屬實、以傷害致死罪起訴同級法院、會數度經開庭審理、於日前判決、處鄭萬江徒刑三年云、

今日集會

△郵政管理局正副局長會議第二日午前十時軍人會館

△滿拓會合午前十時同

△滿洲畜產會合午前十時同

△滿鐵火曜會午前六時軍人會館

天象

▲昨日氣溫　最高　二七度二　最低　一八度九

▲今日天氣　時晴時陰、驟雨模樣

解決國都交通難 購備千輛三輪車

本年末可以全部運到

爲緩和國都之交通難首警交通股乃利用現在奉天市所使用之『快車』使登場以解除此種現狀、然此種快車乃爲三輪自轉車所改良者速率等均使令人滿意、但因資材難之關係大量入手頗困難在本年末以前由奉天可購入千輛左右由京汽車開始營業、又運轉手須有免許、且行地理、町名、日本語接客心得等之試驗而從來與乘客間之不快的問題、

胡琴通信教授

逍遣娛樂 保險學會 想學諸君 快勿錯過

研究胡琴事業三年有餘學成功的人也非常的多因而願得各界歡迎與登報證明學費減收半價手續亦簡便只用掛號寄來國幣貳圓五角正則將『函授胡琴講義』詳細後八期一次郵去內容均用新法1 2字母極易明瞭按法研究保管成功過有疑問來信即答日期學會爲止樂友們快來學吧！

[illegible]

滿洲興業銀行

資本金　國幣參千萬圓

總裁　冨田勇太郎

本店　新京大同大街　電話（二）四一五一番

市內支店　南大街　廣場　大馬路　支店出張所

營業科目：普通放款　公共放款　產業放款　中小放款　存款匯兌　證券買賣　共他一般業務

支店出張所在地：范家屯、公主嶺、四平街、西安、通遼、開原、鐵嶺、新臺子、奉天、遼陽、鞍山、海城、營口、阜新、錦州、赤峰、朝陽、承德、本溪湖、安東、撫順、山城鎮、吉林、通化、哈爾濱、齊齊哈爾、海拉爾、克山、訥河、綏化、龍井、大連、白城子、圖們、牡丹江、佳木斯、海倫

日本賣藥株式會社

資本金壹百萬圓　創業參拾參年

營業科目：經售各國著名藥廠家庭良藥醫療原料　注射新藥血清苗漿醫料器械衛生材料　膠皮製品化裝香料各種藥皂各種染料　應有盡有批發零售價格低廉望祈賜顧

大連支店　大連市浪速町一百四十七番地　電話長二一六一三九番

奉天支店　奉天加茂町十六番地　電話長二一二二一番

新京出張所　新京富士町三丁目二番地　電話長三一五〇〇一番

哈爾濱出張所　哈爾濱八站南馬路十號　電話長二一九二〇番

婦女月紅丸……治婦女經血錯雜赤白帶下

德壽補丸

舒肝靈……治男婦胸滿腹脹心胃疼痛

泣告

謹啓者先嚴陸軍中將望溪公諱榕前在第三軍管區司令官任內以日本見學武官團長於渡日途上不幸在日本海航行中因風高浪大而不意轉落殉職現軍區方面定於七月三日舉行慰靈祭因之家族方面遵於七月十三日在本宅舉行望空祭十四日送神用申哀思所有戚友寅學鄉誼恕不計告特登報端謹此布聞

齊齊哈爾市北關烏家胡同二號　棘人朱國綱泣告

滿日華運輸會議 十二日在奉天舉開

為使東亞交通緊密化、滿日華陸海空之旅客及貨物輸送之連絡強化問題、急待研究、故定於十二日舉開第二回滿日華連絡運輸會議、地點在奉天大和旅館、日期共四天、由陸海空各運輸機關出席者達八十餘名如左：

△鐵道省＝高田運輸局總務課長、菅野總務課石井貨物課、人見會計課各事務官等十一名、△鮮鐵＝大和田營業課長、石塚貨物係長、津田審查係長等十五名、△台鐵＝丸岡運輸課長等三名、△滿鐵＝佐藤鐵道總局長、伊淨理事安達營業課長、片桐貨物課長、野間口旅客課長等三十名、△華北交通＝石塚旅客課長、安增貨物課長、升山經理部審查課長等七名△日本郵船＝伊藤大連支店長、小泉近海部船客主任等四名△大阪商船＝佐佐木營業部近海係主任、松村內航係主任、日本海汽船＝飯田營業部長等四名△大連汽船＝高山船客課長等二名、川崎汽船＝三苫下關出張所長等二名△傍聽者樺太廳中山交通部長等三名△華中鐵道＝井上營業副部長等四名△東亞海運＝岸田大連支店長△大日本航空＝蘆田業務課長等二名△滿洲航空＝國友營業課長等三名△中華航空＝高木業務課長、

鴨大線沿線情況

【奉天八日電】擔當東邊道開發之重要使命之鴨大線定自十日臨時開始營業同線負有日滿重工業部門資源開發之國家的重大使命、故其將來頗為期待、

鴨大線由梅輯線鴨園驛分歧、連結五道溝三岔子通化炭田之中部、沿渾江縱行、至八道江、經大老嶺山脈林子頭、遙林、珍珠門、由頭道江上流南下達臨江、更沿鴨綠江岸至大栗子、共長一二二粁、同線之各驛狀況如左、

△孤園 在通化縣大平村四道江、連結鴨園一帶之地、為農耕地帶、鑛產以五道江採炭所為主力之白拉子炭坑、已開始採炭計畫十五年生產十萬瓩、農產為次於八道江附近之生產地、大豆、包米、米等由本驛發送、

△道清 在近臨江縣之通化縣境之六道江村、五道嶺炭坑在其背後、位於老嶺山脈之袖麓、生產物僅石炭一種、露天堀可能、故採炭最為進步、

△老營 北糞龍崗山脈南糞老嶺山脈、山岳重疊僅沿渾江於平地、住民之大部分、為農民、農產量頗多、在渾江左岸狼洞溝、有小炭田、但埋藏量不明、

△老灌 為以八道街為中心之沿線第一平地、向北方展開、農產以八道街為中心、農耕地肥沃、黃豆、粟、包米、水稻、高粱等出產總計四萬千八百（滿）石、鑛產物石炭、為當驛背後地資源之主要者、大通溝、小通溝之二大鑛區在其背後、埋藏量、炭質皆凌駕五道江炭坑以上、本年以十萬瓩為目標準備生產中、八道街沿線中為次於臨江之大街、自古為商業交通之中心地、油房製油業等頗盛、為以八道江採炭所為中心之鑛山都市頗主活況、人口約二萬

△渾江 在臨江縣河口村上句子八道街東北四粁地點、因為渾河支流三川合流地點之關係、上本沿線第一廣大肥沃之農耕地、其背後地、有八道江採炭所管轄之金坑、砟子窰、三岔子炭坑及八道鐵山、試掘僅為剝土作業、尚未出產、林產在紅土崖三岔子有望之林場、本驛今後數年間之發送貨物瓩數、相當多數、

△石人 在林子頭村之東北隅轉山子、林子頭炭田在其背後、為經濟條件下之搬炭驛、將來性頗大、石炭之埋藏量不詳、但本年十五萬瓩採炭像想可能、

△林子頭 老嶺山脈中之盆地附近一帶為山丘沿渾江支流、僅為水田、為由老嶺山脈之大原始林、生產之木材發送驛、可稱沿線第一、

△遙林 在標高千米餘之老嶺山脈中、人煙稀薄、峻峰圍繞、風光絕佳、附近之老嶺鐵山目下調查中、但已確認埋藏量為四千七百萬瓩、

△珍珠門 四圍山丘重疊、為本線建設時之最大難關、接連多數之長隧道、林產資源豐富、驛東方十二粁、有鈎突溫泉、將來為東邊道之觀光、保健地、

△花山 沿頭道溝川、平地頗少、林產資源、尚可期待、

△臨江 在臨江縣城南隔鴨綠江面朝鮮中江鎮北圍山岳地帶、上年末現在戶口四、四六三戶二三、五六九人、

△望江 在臨江和大栗子之中間、為大栗子之補助都市、現正進行都邑計畫現在人口二百人

△大栗子 為鴨大線之終點、在鴨綠江河岸、為大栗子鑛山之鑛山都市、已買收四十萬坪進行都邑計畫中、為鐵鑛搬出驛及資材及勵力供給工場地帶、人口五萬左右、近代都市之出現可在不遠、

華北經濟建設狀況（上）

與勇敢的武力戰併行為樹立東亞新秩序之建設戰、于此迎第三周年、康德四年七月七日、在蘆溝橋畔鎗聲一響、打破中國經濟之舊套、並為東亞經濟協同體確立之狼火、同時使華北由世界經濟隸屬的地位脫却、向毅然的東亞獨自經濟建設邁進、數回顧過去三年間華北經濟各部內建設狀況、詳誌如左：

▲金融 中國聯銀于硝煙熾烈的康德四年三月創立、聖戰第三年之現在、發行額已超、五億在內外確立確固的地位、即自創立以來、整理舊通貨、滙兌集中制、整備地方金融機構、處理圓系通貨、天津租界問題之解決等、莫不處理、如此六月十四日、以圓系通貨支付制限為契機、聯銀券于名實上成為華北一元的通貨、一面法幣因為新中央政府成立、歐洲戰爭之英法援助弱化、一路衰退、反之聯銀券、由價關係、一時論議圓元同價關係等然圓元同價關係、絕對不更改、當局強調聯銀券強化、于是聯銀地位、完全不動、如此事變第四年、華北新體制、反映當然聯銀中心之金融政策、約定無限之進伸、

▲交通 陸上交通之發展、與華北交通會社業績向上比例該社昨年四月設立、資本金三億圓、日華合辦會社、然當華北作戰與建設經濟時機之際、有偉大的活躍可以大重者、昨年度輸送力、表示三千二百萬噸、營業路線于五月末達五千五百粁、該會社于日滿華經濟香羅克形成上為陸上動脈有所貢獻頗大、與陸上交通水上交通事業、亦由華北交通水運部自四月一日統合中國內河航運公會統合在五千粁水路運營民船約二萬、水陸結合、以華北運送事業、

▲通信 通信事業康德五年八月創立、華北電信電話會社資本金三千五百萬圓（日華合辦）如電信電話等通信網鑑于對軍事、政治、經濟、文化各部面有重大的關係、該社目下對外回線之強化擴充、市外電話回線之新設、電報局之設置、對東亞海運界飛躍海岸局之強化、電話加入新設交換開始等廣續拚命努力、節節收效果、

▲一般產業 如以上華北金融、交通、通信各部門、然立于表示飛躍的發展、基本的指導的地位者華北開發株式會社（資本金三億五千萬圓）、即該會社以今次事變為契機而當任華北經濟開發之國策會社而於康德五年十一月設立戰時下產業開發有所貢獻又備今次新中央政權之誕生之華北發展、本年三月一日實行職制改革、採用現地中心主義在北京移至機構中樞、以整今後發展之態勢、現在該社投資、融資之關係于會社為華北交通、華北電電以外有如左諸會社、再該社四月一日政府預算百九十萬圓設置調查局開始華北蒙疆等重要地下資源之調查、現下蒙疆派地質調查隊同時在華北各地實行種種調查、成果頗堪期待、

朝鮮對外貿易
本年上半期 輸出減輸入增

【京城特訊】朝鮮總督府財務局發表＝今年上半期（由今年一月起到六月止）朝鮮對外國貿易概況如左：

輸出為一億零七百五十一萬元、輸入為一億一千一百八十四萬元、共計為二億一千九百三十六萬元免除輸入超過四百三十二萬元、而較前年同期在輸出減少一千七百六十四萬元（一成二分）在輸入增加二千四百五十九萬元（一成八分）在共計增加六百九十五萬元（三分）在出入均衡較前年同期的出超三千七百九十一萬元、今年反算入超四百三十二元、

次誌主要國別貿易狀況如左：

一、輸出

向滿洲國六千九百二十萬元、（較前年同期減少二千四百八十萬元（二成六分）

向關東洲一千零六十四萬元

較前年同期減少八十六萬元（八分）

向中華民國二千二百三十一萬元

較前年同期增加五百零三萬元（二成九分）

向圓域計一億零二百十六萬元

較前年同期減少二千零六十三萬元、（一成七分）

向第三國五百三十五萬元

較前年同期增加二百九十九萬元、（十二成七分）

即在向圓域輸出、反映地方的經濟發展和物價上騰、水產物、蘋果、麵類、牛脂肪酸等的對滿關華輸出、並紅蔘日本酒的對華輸出各呈活況、然而因臨時措置法、輸出限制擴大、日本產機械類、帽子、毛織物、人絹織物、等的對滿洲仲繼輸出概陷不況、洋灰、人絹織物、膠皮鞋、砂糖、小麥粉亦示顯著減退、他方向第三國的輸出因砂貨崩落和滙兌決濟難、綿織物、磁鐵器、示不振狀況然感歐洲動亂、魚粉電球、魚介類、陶磁器、紅蔘、人絹織物、向南洋的出荷、昆斯多知、油等的向北美出荷頗呈顯著好況、

二、輸入

由滿洲國五千七百三十八萬圓

較前年同期增加一千七十二萬元（二成三分）

由關東洲五百五十四萬元、

較前年同期增加百二十六萬元（三成）

由中華民國六百五十一萬元、

較前年同期增加二百三十八萬元（五成八分）

由圓域計六千九百四十四萬元、

較前年同期增加一千四百三十七萬元（二成六分）

由一第三國四千二百三十萬元、

較前年同服增加一千零二十一元（三成二分）

即在田圓域輸入、輸入大宗的滿洲粟輸入、激減八百四十萬元、柞蠶絲和華北棉花亦示不況、然滿洲大豆、黍、高粱、蕎麥稗等的入荷達未曾有的巨額、由華北的煤和由關東州的豆餅亦達記錄的巨額由第三國的輸入棉花煤的輸入示稍不振其他概呈好況云、

各地票據交換額

八日的票據交換額如左（單位千圓）

	新京	奉天	哈爾濱	大連（午前）
張數	一、九三四	三、九六七	一、四〇九	三、一四〇
交換額	六、五二四	六、三五三	二、四六六	三、八二三
尾數	一、九七一	九八一	七九九	九九七

朝鮮水稻栽植狀況

【京城特訊】朝鮮總督府茲將六月三十日現在稻栽植狀況發表如左

於今年稻苗育成良好、在西北朝鮮地方、頗見順利進行、而在南朝鮮地方、因旱魃關係一時感用水不足、以六月下旬頃的降雨最近頗為進步、即六月三十日現在水稻栽植面積為八十七萬零四百三十六町一反步、示本年栽植豫想面積的五成三分一面云、

東京大阪兩地 票據交換額

【東京八日電】八日東京大阪兩地票據交換額如左（單位千圓）

	東京	大阪
交換額	二四〇、〇八〇	一六〇、七三三
尾數	一六、三三九	一三、三三七

日銀賬尾

【東京八日電】八日日銀賬尾如左（單位千圓△印減）

		比前日增
兌換券	三、三〇〇、一〇三	△三、五八四
準備	五〇一、一六七	｜
存款	一三六、六二六	△六〇九
放款	八二六、一八六	五、〇一四
限外	六六八、八二五	△三、五八四

中銀賬尾

七月五日中央銀行之賬尾如下（單位千元、有△記號者為減少）

		與前此增
紙幣	六二一、七六九	二、三三六
鑄貨	三〇七、三三四	｜
存款	二六一、四五五	△三、六三八
放款	九六一、〇八一	二、七二六

新京商工會職員會 決定新會長就任等項

新京商工公會、伴隨丁會長之辭任、以及為準備歡迎將來京之西班牙經濟使節團及其他各項、八日午後零時卅分在商工公會樓下會議室、由石崎副會長以下各理事及各幹部職員約十數名出席開第百零八回職員會、報告以下各項、

▲協議事項

一、關於西班牙經濟使節團之件

二、關於新京傷痍軍人會顧問之件

三、關於選任參事補缺之件

▲報告事項

一、丁會長解任馮新會長轉任發令之件、

二、關於各同業組合之件、

三、關於物資配給之件、

至三時許始散會云、

新京生鮮食料品小賣標準價格（八日）

▲魚介類

品名	鮮產大價	鮮產小價	滿洲產大價	滿洲產小價
小蝦	｜	｜	六〇	四五
塔板魚	五八	四五	三〇	二〇
氷加吉魚	九一	七〇	二二〇	一〇〇
黃尖子魚	二二六	一〇〇	六〇	四五
牙片魚	一〇八	九〇	｜	｜
羅魚	九六	二五〇	｜	｜
烏吉魚	三〇〇	四五	二三八	一一五
菱魚	七八	六二	八六	七〇
葉子魚	三六	二〇	｜	｜
帶魚	三七	二五	｜	｜
黃花魚	三五	二五	｜	｜
台巴魚	四八	三五	｜	｜
同羅魚	｜	｜	三四	二〇
蠻子	｜	｜	四二	三〇
毛蛤	｜	｜	三六	二五
快魚	四六	三五	四八	三五
活加吉魚	｜	｜	｜	｜
中加吉魚	｜	｜	｜	｜
加吉魚	九六	八〇	｜	｜
花蓉魚	一六八	一四〇	｜	｜
三台巴魚	四二	三〇	｜	｜
八代魚	二二八	一七〇	｜	｜
拔魚	四七	四〇	四二	三〇
小蛤	三一	二〇	｜	｜
板魚	一九	一二	｜	｜
海桑魚	｜	｜	六〇〇	五〇〇

▲蔬菜類

品名	日本產大價	日本產小價	滿洲產大價	滿洲產小價	台灣產大價	台灣產小價	北支產大價	北支產小價
長蘿卜	七	四	｜	｜	｜	｜	｜	｜
水蘿卜	｜	｜	｜	｜	｜	｜	｜	｜
土豆	｜	｜	二二	一五	｜	｜	｜	｜
地瓜	二三	一五	三五	二〇	｜	｜	｜	｜
南瓜	二九	二〇	｜	｜	｜	｜	｜	｜
豌豆			｜	｜	｜	｜	｜	｜
芹菜	｜	｜	九	五	｜	｜	｜	｜
黃瓜	｜	｜	一七	一〇	｜	｜	｜	｜
角瓜	｜	｜	九	五	｜	｜	｜	｜

▲果實類

品名	日本產大價	日本產小價	滿洲產大價	滿洲產小價	台灣產大價	台灣產小價	北支產大價	北支產小價
柚子	四一	三〇	｜	｜	｜	｜	｜	｜
櫻桃	九五	八〇	七〇	五五	｜	｜	｜	｜
杏子	｜	｜	五三	四〇	｜	｜		
李子	｜	｜	｜	｜	｜	｜	三九	三〇

各地商況

金銀

▲金塊（八日）

倫敦 一六八志〇〇片

紐約 三五弗〇〇

▲銀塊（七日）

倫敦（現） 二一片一六分一

同（先） 二一片一六分一

紐約（公定） 三四仙四分三

加拿大 三四仙四分三

孟買 二六留比八分三

中央收買產金價格（每公分） 三圓八角五

新京足金每兩 二百圓

新京紋銀每兩 二圓二角

匯兌

▲滿洲中央銀行總行

▲紐約匯兌（八日）

倫敦 三弗七九仙四分一

日本 二三弗四七仙

上海 六弗二〇仙

巴黎 ｜

柏林 四〇仙〇五

▲倫敦匯兌（七日）

日本 一志三片二分一

紐約 四弗〇二仙二分一

上海 四片一六分一

巴黎 ｜

▲上海匯兌（七日）

倫敦 ｜

紐約 ｜

商品

▲大阪棉布（八日）

	上午收盤	下午收盤
七月	二九七五	三〇四四
八月	三一三〇	三二一八
九月	三三二〇	三三八〇
十月	三四〇〇	三四六一
十一月	三四八五	三五二〇
十二月	三五六〇	三六三五

▲東京棉絲

	上午收盤	下午收盤
七月		
八月		
九月		
十月		
十一月		
一月	三六一〇	三六八〇

▲大阪棉花

	上午收盤	下午收盤
七月	七二〇〇	六九七五

▲大阪人造絲

	上午收盤	下午收盤
七月		

▲東京人造絲

	上午收盤	下午收盤
七月		

▲橫濱期米

	上午收盤	下午收盤
七月	一四二八	一四二四
八月	一四二二	一四一

▲東京期米

	上午收盤	下午收盤
期中		

股票

（八日）

▲奉天滿取

	開盤	收盤
新東	一四一二	一四四九
大新	一七二二	一七六五
滿業	一七八六	一六七〇
鐘紡	一六八四	一八四〇
新鐘	一一五八	一二〇〇
滿鐵	七三〇	九〇三
電甲		七八五
電乙		

▲大連短期

	開盤	收盤
五品	三〇〇	三一二
大新	六八五	七〇三
新東	一三四〇	一三六八
鐘紡	一五七八	一五九八
同新	九六八	九九三
滿業	六八九	七〇四
滿鐵	｜	｜
土木	｜	｜

▲大連長期

	開盤	收盤
五品	三〇二	三〇九
先限	三〇四	三一一

頭痛……
大便秘結
虛火……
上昇……
夜不安眠……
記憶力減退……
身體精神均易疲勞

此卽閣下的腦筋已在疲乏叫苦的表現、此時欲勸閣下者、請速服用腦神經良藥健腦丸、必有驚人的偉効、卽

解消頭痛、整頓大便
降退虛火、惠給甜睡
挽救疲勞、因而記力
大加、腦筋淸晰如聖

健腦丸

健腦丸之効用在於整腦血行滯鬱血、補腦榮養鎮神經、通便導滯予安眠、而使腦筋健全精神舒服、其効驗的卓著、允推獨步

主治効能
頭痛、不眠症
火上、便秘症
耳鳴、眩暈
憂鬱、腦溢血
常心不平
羊角瘋卒中風

發售元 大阪東京 丹平商會
各大藥房均有出售

價目 三十五錢 六十錢 一圓廿錢 二圓四十錢 六圓 十二圓

全世界最優良的

美兒固精代乳粉

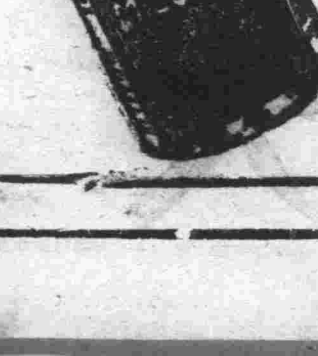

（全滿總經理處）

大連市彌生町八	明治製菓公司
奉天市大和區農町三〇	明治製菓公司
新京祝町二ノ二七	明治製菓公司
哈爾濱道外承德街二三七	明治製菓公司
牡丹江市西長安街	太陽公司
佳木斯南崗大街	太陽公司
齊齊哈爾南大街一三〇	太陽公司

慶祝御訪日

國通·大阪支社扱 NO·4

奉迎 滿洲帝國 皇帝陛下 御駕光臨

滿洲帝國駐大阪名譽領事
大阪商工會議所議員
グリコ株式會社々長
江崎利一

滿洲國 皇帝陛下以九五之尊御駕躬臨訪日之途、有光史典、我等日滿兩國民衆何等榮幸、何等歡忭、尤其是得近拜日滿兩國皇室嚴肅而和氣藹々之御交驩、我等所不禁惶悚感激也

相信以爲日滿兩國之關係、不僅以利害之一致爲止、兩國之親善不只限儀禮之形式、須超越此等第二義問題而以共同之正義與人道之理想、共同之和平與福祉之先聲天運齎來之兩國精神與道義之親善協同、

兩國 皇帝的御駕交驩可謂在最純正的形態、使之具体化的最高象徵。

忠勇無敵的皇軍、從滿洲一帶掃蕩那横暴的中國軍閥與兇惡的匪賊不只是以權益擁護爲目的、進而爲確立東亞新秩序建設的基礎、拯三千萬民衆於水火之中而救生靈於塗炭之苦。

滿洲之由來皇祖曾卜此地爲王土、而高揚王道建國順天安民的理想、皇道開運肇國矣、天資英邁仁慈惠民的 皇帝陛下御駕還幸皇祖發祥之地、仁君臨之、不出數年、而至五色旗所飜揚之處皇化普徧生民安堵、內政外交日益發展、財政隨之鞏固、產業振興文化大開、新興國家之威容既爲嚴肅世界列强亦在刮目以視其發展情形中。

如今日本帝國於昭和十五年二月十一日曾迎祝光耀之紀元二千六百年紀元節、次之滿洲帝國以三月一日擧行建國八周年之建國大祭。

當此日本帝國輝煌燦爛意義深遠之年頭滿洲帝國民一致竭誠慶祝、並願日滿兩國無窮之隆昌互相提携實踐以期日滿同體聯合一德一心而造成萬載不易之聖基。

此番滿洲國官民之對「日本紀元二千六百年滿洲帝國慶祝委員會」、現已組成實施大規模慶祝事業、以示國民的慶祝之赤誠、同時希望新東亞建設之樞軸的據點、使之完成。

此次 皇帝陛下駕臨日本意味深長、思之不禁恐懼之至、竊以陛下、當茲日本曠古盛運之年、擬代表滿洲國全國民竭誠慶祝其一也、又對於日本上下官民於滿洲國建國以來所致絕大援助、御表感謝其二也、更又陛下日常不離軫念之日滿一体一德一心的理想、丁此佳辰以身作則、其三也、

在此聖明意義之下竟有此次之御駕訪日誠爲日滿兩國民無上的光榮。

中日事變已屆第四年、在忠勇之皇軍將兵各位之武勳下新中央政權誕生矣、東亞新秩序建設之成果節々發揚顯着、前途不可限量、雖然時局愈趨繁複、難關、愈形難免、以是當此多事之秋遽爾難抱樂觀、尤其是歐洲大勢極爲混沌之際、我等値此 皇帝陛下御駕訪日之千載一遇之好機、竭誠宣誓、上下一体而以確固不動的精神、克服所有障害加以新興中國爲伴侶相携實現、善隣友好、共同防共、經濟提携、本此使命向東亞百年之大計、協力邁進、謹祈 皇帝陛下御駕訪日之御旅程德躬無恙並掬日本全國民滿腔之熱誠奉迎聖駕高呼 萬歲。

阿弗利加航路 豪華新造船 報國丸

總噸數 一万五〇〇〇噸
速力 廿一節半

姉妹船 愛國丸·興國丸 近日完成

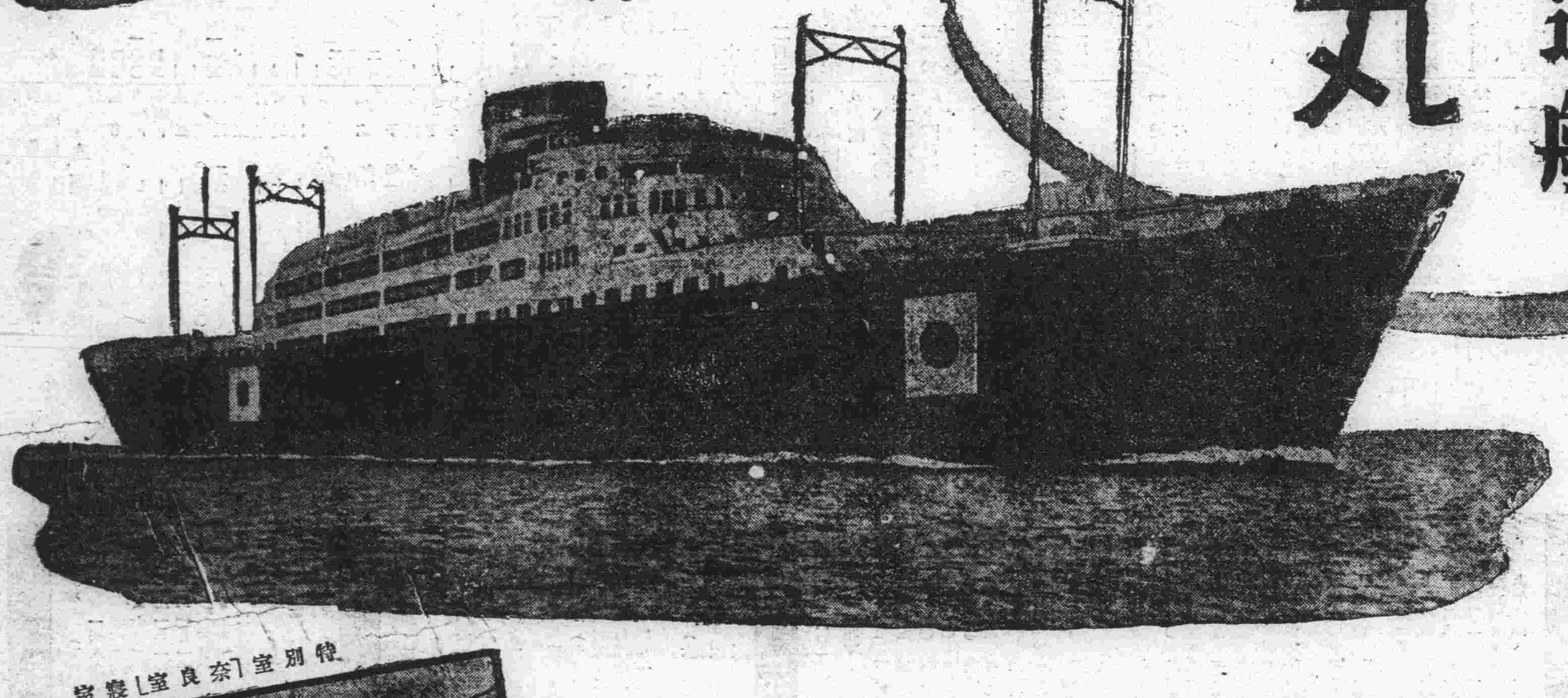

特別室[奈良室]寢室

喫煙室

食堂

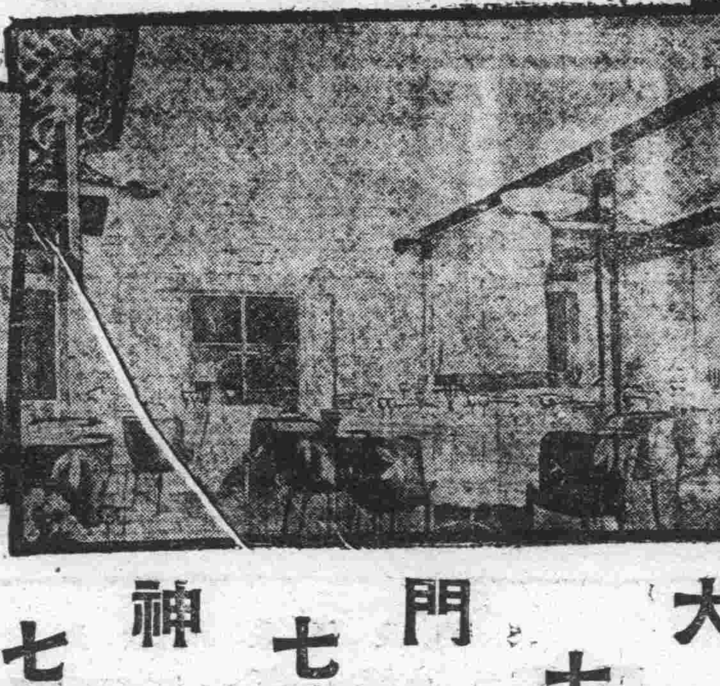

特別室[奈良室]休養室

處女航海

大連開 七月
門司到着 七月十一日
神戸到着 七月十二日

阿弗利加 南米行

橫濱開 七月十九日
神戸開 七月廿六日
門司開 七月廿七日

大連市山縣通 電話(二)一一五一
奉天市浪速通 電話(三)四〇八九
新京市中央通 電話(三)二二一六
哈爾濱地段街 電話 七一〇一
清津府北星街 電話 一八·二三·四二二
香港ジャパン・ツーリスト・ビューロー

大阪商船